

247

Гаясо -  
п'єснєцъ  
маялыій

Бібліотека Тернопільського  
національного педагогічного  
університету ім. В. Гнатюка



889161

картинка з книги з 19-го ст.  
стор. 4 - 19-го ст.

247



ГС.

ВЪЦИ,  
ДАНЬ  
НАДЕ-  
МЕЖ-  
ШЕН-  
ДВЪ;  
А,  
ВВЪ  
ИТЬ  
Ф-  
ТЪ

Міністерство освіти України  
Львівський державний  
університет  
імені Гнатюка  
Львів  
247  
Львів, вул. Миколаївська, 2

## СОСТАВЪ ПѢНІА ІРМОЛОГІЙНАГО.

Части составивша пѣніа сѣтъ звѣщи, и ихъ знамена, рекше нѣты. Вся пространство пѣніа Ірмологійнаго обнимаетъ нѣтъ тринадцать, гдѣже размѣщены сѣтъ на чертахъ и между чертихъ. Чертъ цѣлыхъ, или совершенныхъ есть пять, несовершенныхъ же двѣ; изъ нихъ же одна полагается верховъ а друга низъ пятчертиа, и дѣже на пѣвъ восходитъ горѣ высокъ, или нисходитъ низъ глѣвокъ. Есть же между 7 чертами 6 между чертии; сего ради и нѣтъ всѣхъ къ писю вѣдетъ  $7+6=13$ .

Сѣти образъ разположеніа нѣтнаго:

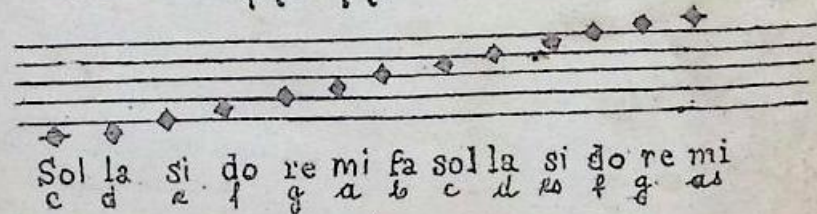

Sol la si do re mi fa sol la si do re mi  
c d e f g a b c d e f g a

Назвы положенн въ Іромологіонѣ сѣтъ  
Італійскія, числомъ 6: Оутъ, ре, лѣ, фа,  
сопъ, ла: ꙗже сѣтъ же слози началнн  
стихъ, и полустихъ въ пѣрвыа свѣдѣ-  
тици Іана положеннаго въ Бревіарѣ Рим-  
стемъ на вечерни Рожд. с. Іо. Крестителя.

Днешніи Італіане вмѣсто первоначальнаго **Ut** произносятъ **Do**, слаждашаго  
рѣди и глвокомъ пѣнію придатнѣйша-  
го звѣченія; и до совершенія октавы  
продолжѣютъ до 6 пѣрвыхъ нотъ еще и Імв  
зовыи **Si**, по нейже зѣве слѣдуетъ **Do**, ꙗко  
зѣвае скали: начиняющіася ѿ нижна-  
го **Do**.

Междѣ единою и другою непосредственно  
слѣдующею нотою, можетъ быти ѿступка  
или цѣлаго гласа (тона), или токъмѣ по-  
лугласа. Звертаеся на вышше оуказанны

образецъ разположенія нотъ, въ пространн  
13 нотъ есть четыре мѣста, въ нижне вы-  
ваетъ ѿступка точно полугтона, сирѣчь: 1.  
междѣ нотою лежащею на пѣрвѣи чертѣ  
пятичертіа, починаа ѿ долъ, и междѣ но-  
тою лежащею верхѣ еѣ на пѣрвѣи междо-  
чертіи (**si, do**); 2. междѣ нотою лежащею  
на 4-тѣи чертѣ пятичертіа, и нотою ле-  
жащею на междочертїи еже верхѣ еѣ (**la, si**);  
3. междѣ нотою лежащею на междочертїи  
еже верхѣ пятичертіа, и нотою лежаще-  
ю на чертѣ 4-мѣи (**re, mi**). И зѣво меж-  
дѣ нотами **mi fa**, понеже единомѣ-  
токмѣ въ пространн 13 нотъ встрѣча-  
ются, всегда вываетъ ѿступка точно по-  
лугтона; междѣ же нотами **si do, la**  
и **re mi**, понеже тѣмже дважди встрѣчают-  
ся въ пространн 13 нотъ, сирѣчь, еди-

Но  
Італі  
соль,  
стих  
тици  
стем  
цальн  
рідн  
го з  
прод  
зови  
окто  
го D  
слѣд  
или  
лбтл

ножди на сподѣ, и единожди на горѣ, сего  
рідн между si do, на сподѣ бываетъ шостъп  
на точію полвтона, а на горѣ шостъпка цѣ-  
лаго тона. Насвпротівъ между la si низъ  
бываетъ шостъпка цѣлаго тона, горѣ же  
только полвтона. Все же сіи четыре по-  
лвтони шостотъ единъ ш двугаго равно  
единою четверницею нотъ. Весь во составъ  
пѣніа Ірмологійнаго основается на че-  
тырехъ четверницахъ нотъ; изъ нихъ ка-  
жда имать полвтонъ между третією  
и четвертою нотою. Обаче изъ сего не  
слѣдуетъ гакъ составъ пѣніа Ірмоло-  
гійнаго содержалъ нотъ 16 по числу че-  
тырехъ четверницъ а не 13; понеже на вер-  
ховній нотѣ первая четверница основает-  
ся вторая четверница, а на верховній вто-  
рой третія четверница, а на верховній тре-

тїемъ, четвертая четверница. <sup>21</sup> Есть же сей сос-  
тавъ четвериць на чертательный пѣнію Ірмо-  
логійномъ, имаже разнствуетъ ш пѣніа Гри-  
горіева, и ш фігуральнаго. — Врѣмя раз-  
личнаго продолженія нотъ изображается  
слѣдующими знаменами: ♦ или ♠ зна-  
менуетъ цѣлый тактъ, ♦ полвтактъ,  
♠ четверть такта, ♠ осмицъ такта; точка  
полагается одеснью ноты, знаменуетъ про-  
долженіе ноты оныа, при нейже положена  
ѣсть, ш половинн значенія ея, обаче точка  
сія полагается токмо при нотѣ полв-  
тактово и четвертьтактово: ♦ ♠ —

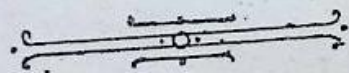

ЧАСТЬ ПЕРВАА.

НАПѢВИ ТРОПАРЬ ОБЫЧНЫХЪ.

Г а д с в ѣ.

ТРОПАРЬ.

На единъ членъ. Вступъ и окончаніе свойственно.

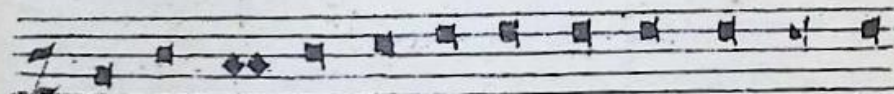

К а м е н и з а п е ч а т а н ѡ ѿ

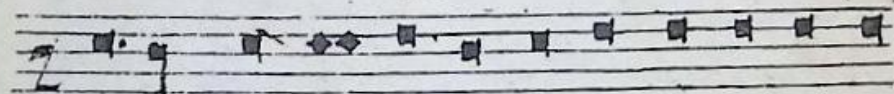

д е й , \* и в о и н ѡ м ѡ стр е ѡ щ и м ѡ пр е ч и с т о

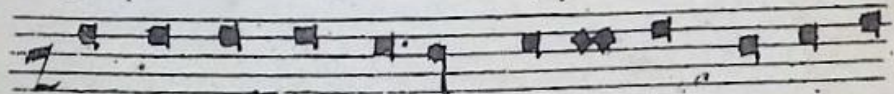

ѡ т ѡ т в о ѡ в о с р ѡ с ѡ ѡ ѡ с ѡ т р и

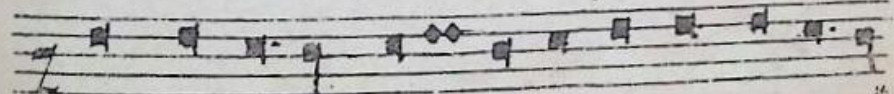

д н ѡ м ѡ м ѡ С п ѡ с ѡ , д а р ѡ ѡ м ѡ м ѡ р ѡ м ѡ ж и з н ѡ . \*

*Ученый мисс. Рим Юрия*

Се гò ра́ди си́лы не́вєкнѣннѣ во-  
 пі́а хѹ ти жи́знь да́вче: \* сла́ва во́скре-  
 се́ніи твоє́мѹ Хрї́стѣ, \* сла́во по́цр-  
 ствї́м твоє́мѹ, \*\* сла́во сло́вѣ трѣ́тію  
 твоє́мѹ є́ди́ночєло́вѣ́нолю́бчє.

Богъ Господь.

Богъ въ слодѣ и гѣ́вїса́нїѣ, благо сло-

вѣнъ гра́дїи во ѿ́мла́го спо́дне.

Тойже ѿно́къ, на двѣ члѣны.

Кѣ́мни за́пєча́та мѹ ѿ́удѣи,  
 и во́ни нѣмъ стрє́гѹщїмъ прє́чи́сто є  
 тѣ́ло твоє́, \* во́скресѣ́ є́си трї́днє́ньнїи  
 Спа́се \* да́рѹй мї́ро́внї жи́знь. Се́ гѣ  
 ра́ди си́лы не́вєкнѣннѣ во́пі-

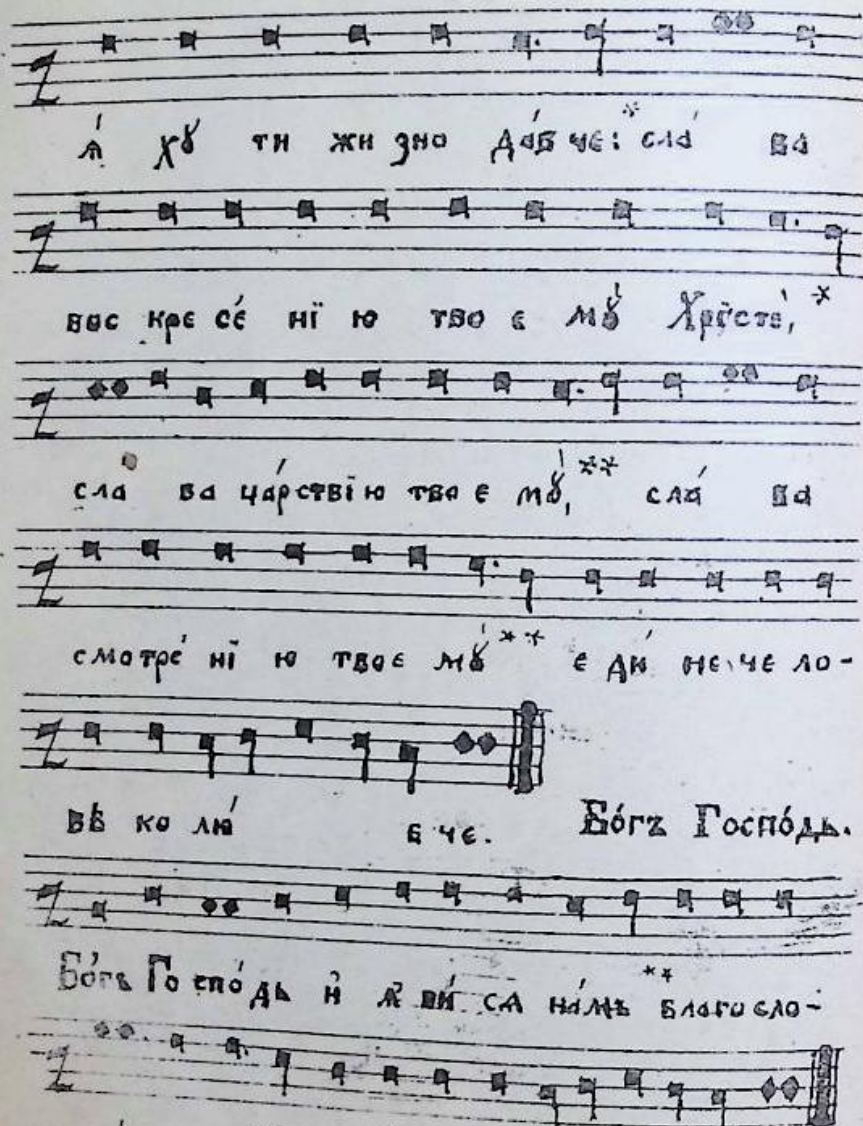

а хѣ ти жи зно дѣ че: сла ва  
 вое кре се ні ю тво е мѣ Хрѣсте,<sup>\*</sup>  
 сла ва царствію тво е мѣ,<sup>\*\*</sup> сла ва  
 смотре ні ю тво е мѣ,<sup>\*\*</sup> е дн не че ло-  
 вѣ ко лнѣ в че. Бѣгъ Господь.  
 Бѣгъ Господь и мѣ ви са намъ<sup>\*\*</sup> благо сло-  
 вѣнъ пра днѣ во и ма Го сти

Аме

Гласъ ѿ.

ТРОПАРЬ.

На ѣдинъ членъ.

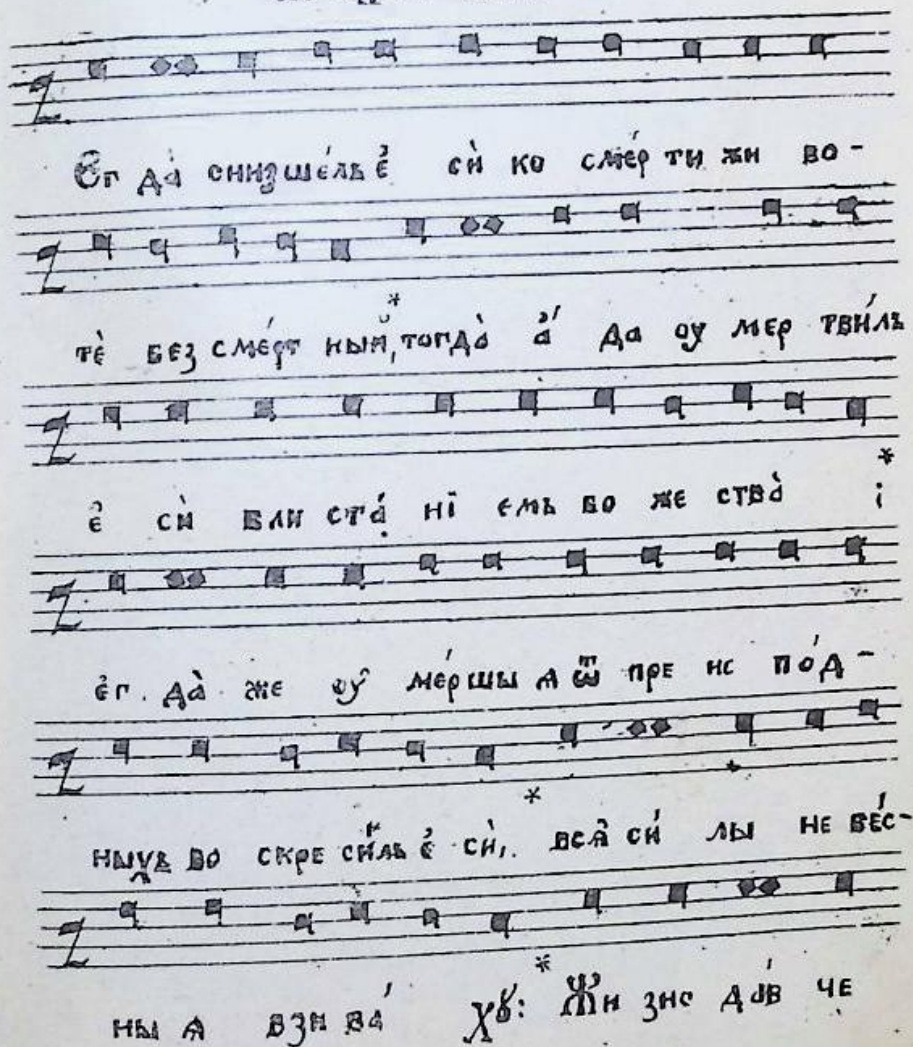

ег да снизшелъ е сн ко смер ти жи во-  
 те без смерт нымъ, тогда а да оу мер твилъ  
 е сн вли стѣ ні емъ во же ствѣ;<sup>\*</sup>  
 ег да же оу мерши а ѿ пре ис под-  
 нудъ во скре сѣлъ е сн, всѣ сн лы не бес-  
 ны а взн ва хѣ: жи зно дѣ че

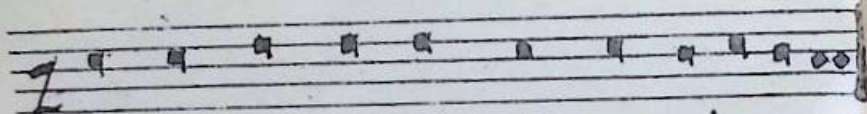

Хрїсте Бо́же на́шь сла́ва тебѣ.

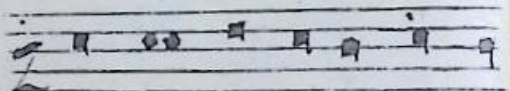

Бо́гъ Госпо́дь.

Бо́гъ Го́сподь и́же ви́сел

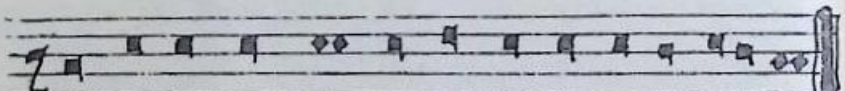

на́мъ благо сло́вѣнь гра́дъи во́и ма́го сподне

Глосъ ꙗ́.

### ТРОПАРЬ

На́ единъ членъ; съ о́кончаніемъ сои́мъ.

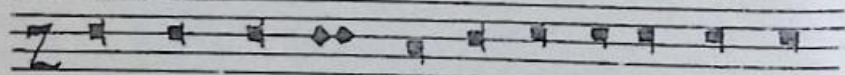

Дѣ́вѣ се́латъ са́мъ не́вѣна́а и́ да

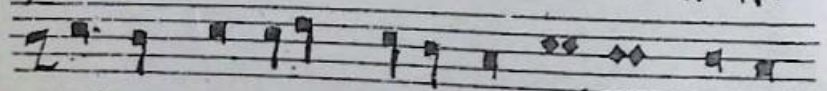

ра́дѣ́ютъ са́мъ зе́мля, \* ꙗ́ко со

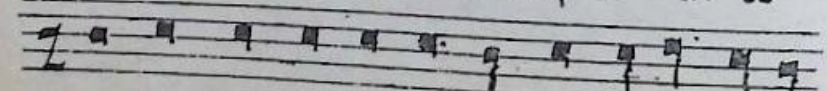

тво́ри дѣ́ла въ́мъше́ю своѣ́ю

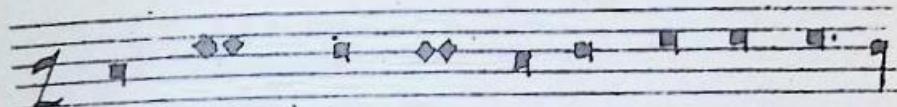

Го́сподь, \* по́ правъ смѣ́рти ю́ смѣ́ръ перъ ве́-

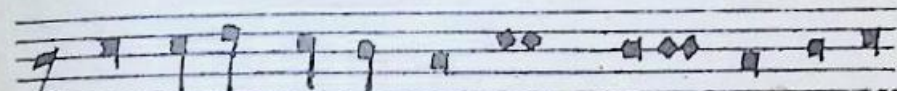

нецъ ме́р тво́ю вѣ́сть, и́же че́ва ѿ до-

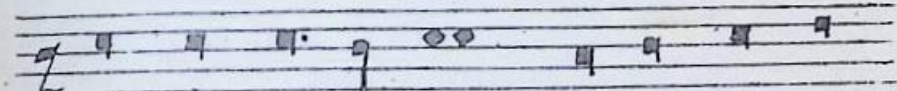

ва́ и́же ба́ви на́шь, \*\* и́ по да́де

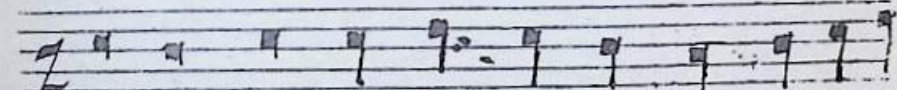

ми́роу ви́вѣ́лію ти́

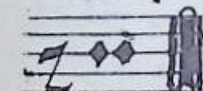

лостъ.

Бо́гъ Госпо́дь.

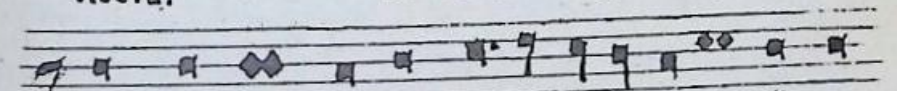

Бо́гъ Госпо́дь, и́же ви́сел на́мъ благо

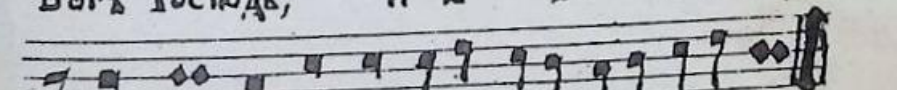

сло́вѣнь гра́дъи во́и ма́го сподне́.

### КОНДАКЪ.

На единъ членъ; и окончаніе свойственно.

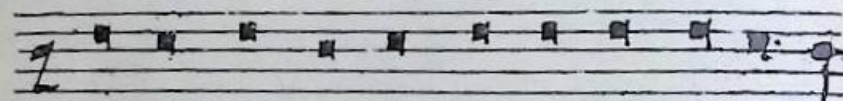

Во свѣселъ е сѣ днесь изъ прѣ ва ще

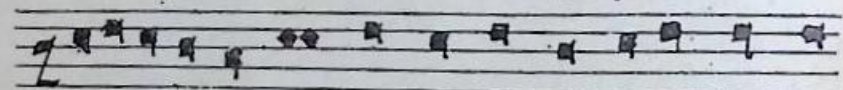

Аре, и насъ возвелъ е сѣ ѿ

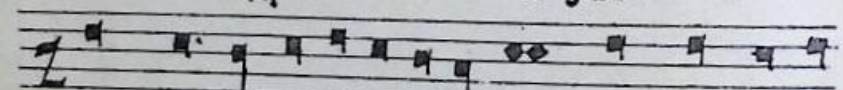

вратъ смѣ ртнхъ. Днесь ѿ дѣла

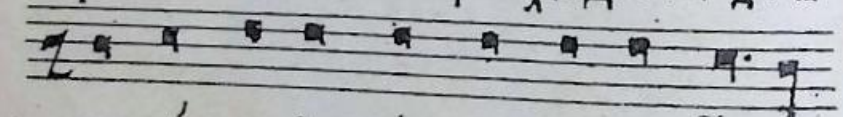

ли кѣ етъ и рѣ дѣ ет са ѿ

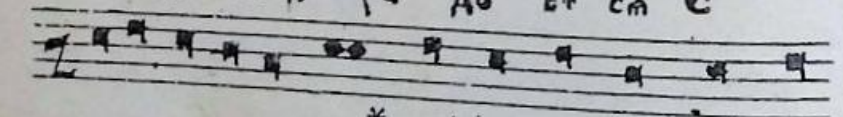

ва \* вкѣ пѣ же и Про

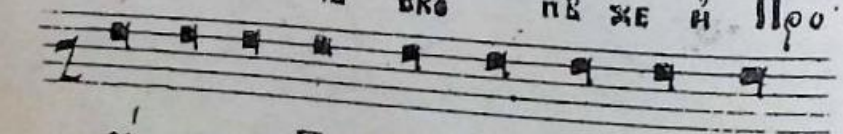

ро чи со Па трѣ др хи во спѣ-

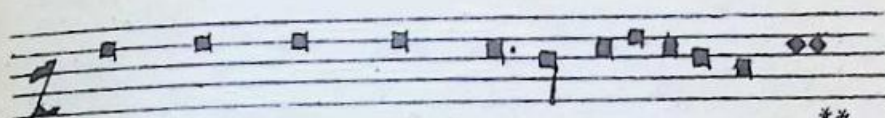

ва ютъ не пре стѣн \*\*

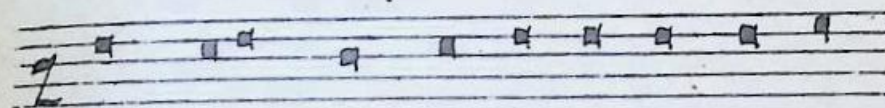

во же ствен нѣ ю дер жа въ вла-

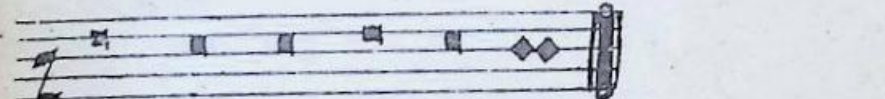

сти тво е ѿ.

### Гласъ ѿ.

### ТРОПАРЬ.

На два члена; и окончаніе свойственно.

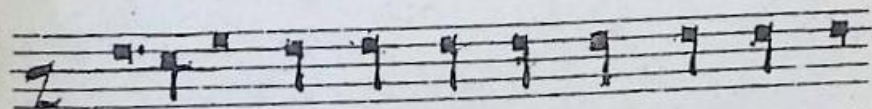

Свѣ тлѣ ю вос кре се ні ѿ про-

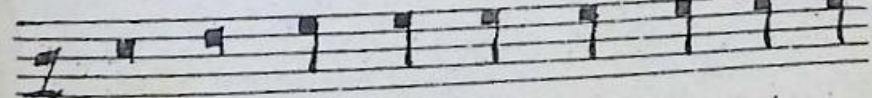

по вѣдѣ \* ѿ аг га ла оу въ дѣв-

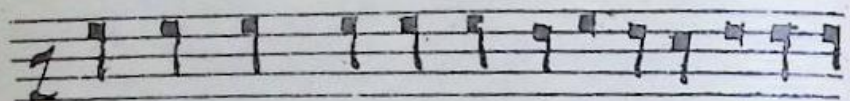

ше Го спод на оу че ни ци, и пра-

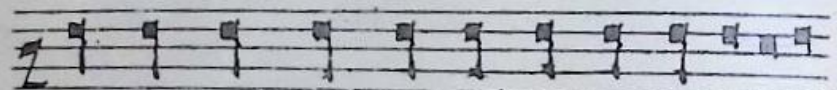

ава не е о сѣз де ни е ѿ верг ше,

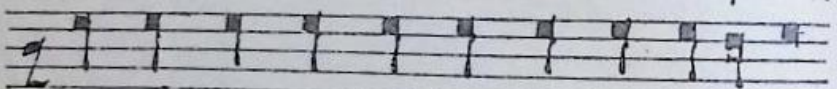

А по сто лшиа хва ла ще са гла го-

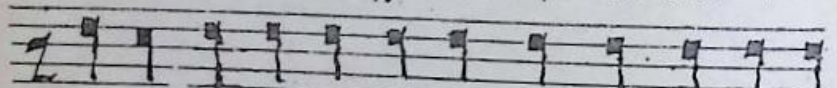

ла хѣ: ис про вер же са смѣртъ, во скре се-

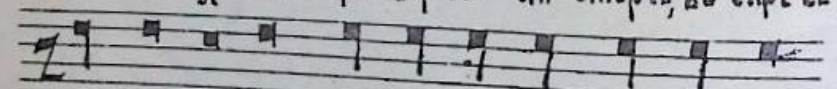

Хре стосъ Богъ да рѣ ай ми ро ви ве-

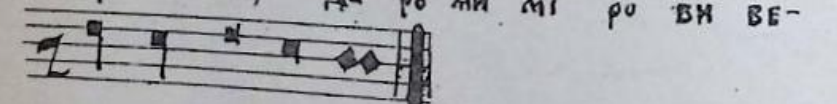

ли ю ми лость.

Богъ Господъ

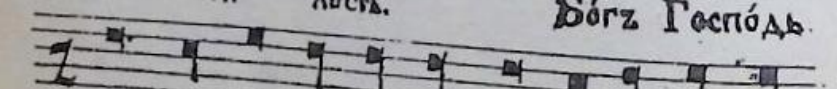

Богъ Го сподъ и ѿ ви са намъ вла го-



сло венъ гом дий во и ма Го спод не.

КОНДАКЪ.

Н а д в а ч л е н ы .

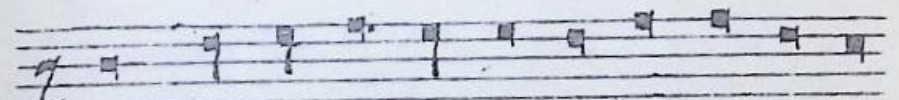

Спасъ и ѿз ва ви тель мой, ѿз грѣ ва га-

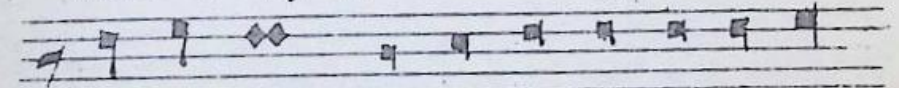

къ Богъ, во скре се ѿ оузъ зе мно-

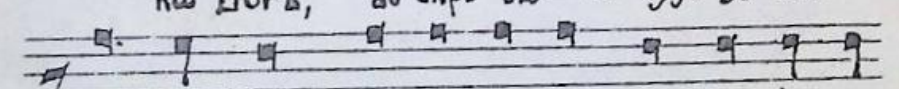

рѣд ны ѿ, и вра та ѿ до ва со кров-

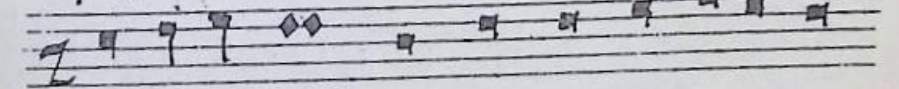

щи, и га' къ Влады ка



во скре се три днѣ венъ.

## Гласъ ѳ.

На еди́нъ членъ; и оконча́ніе сво́йственно.

## ТРОПАРЬ.

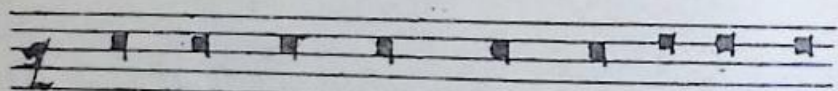

Со вез на члѣно е Слово ѳт

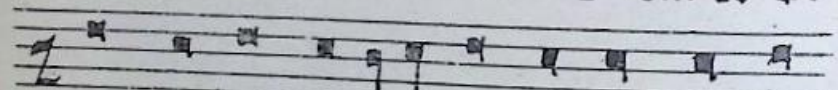

цѣ и Дѳхо ви \* ѳ Дѣ ви рѳжа-



ше е са ма спа се нѣ е на -

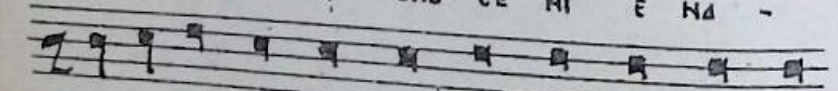

ше, \* во спо имъ вѣр нѣ и ѳ по

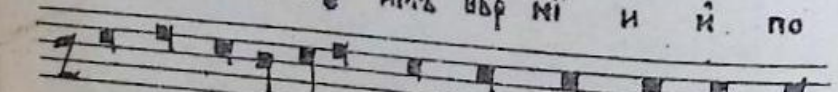

кло ни м са \* га ко бла го во ли

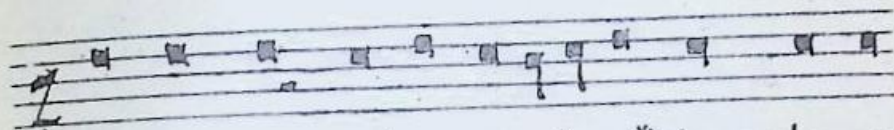

плѳ тѣ ю ви ти на крѣствѣ \* и смѣртъ пре-

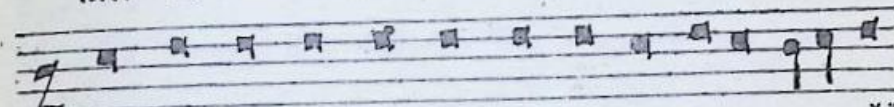

тер пѣ ти ѳ во скр сѣ ти оу мѣ шѣ ѳ,\*\*

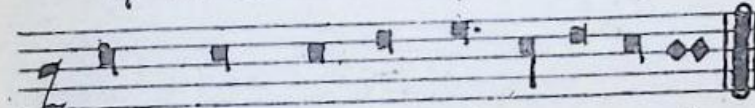

слав нымъ во спѣ се нѣ емъ своѣмъ.

## Бѳгъ Господѣ.

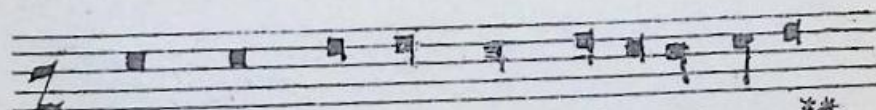

Бѳга Го спѳдѣ ѳ ѳ ви са ма ѳѳа \*\*

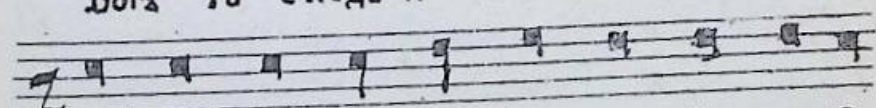

вад го сѳо вѣнъ гра дѣѳ во ѳ ма Го-

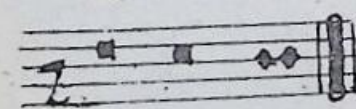

спѳ дѣѳ.

## Гласъ ѿ.

На двѣ члены: и окончаніе свойственно.

## ТРОПАРЬ.

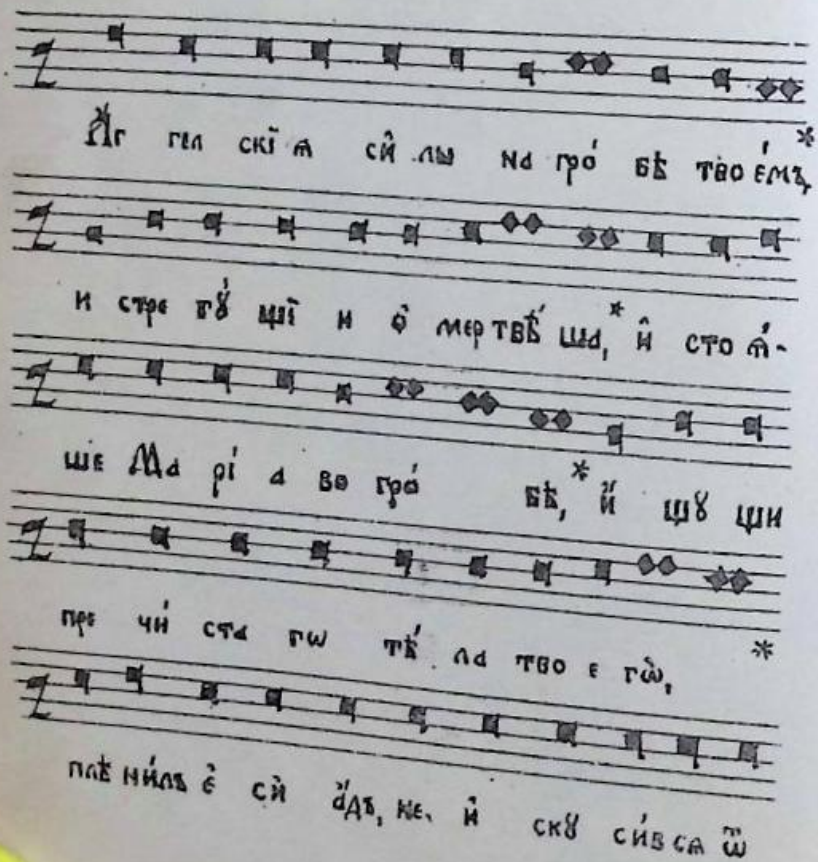

Аг глскіа сілѣ на гробѣ твоѣмъ,  
 и стрѣгущіи о мертвѣши, и стои-  
 ше Маріа во гробѣ, и шущи  
 пре чистѣ гвѣдѣ на твоѣ гвѣ,  
 паче нилъ є сѣ дѣвѣ, и сквѣ сѣ са ѿ



не гвѣ, \* стѣ тилъ є сѣ дѣвѣ, а дѣ рѣ аи  
 жи вѣтъ: \*\* во скре сѣи изъ мѣр твоухъ. Гѣ споди  
 еадъ ва те бѣ.

## Богъ Господь.



Богъ Гѣ сподъ и гѣ ви сѣ намъ, вѣдъ го сло  
 вѣнъ правдѣи во и ма Гѣ сподъ ане.

## КОНДАКЪ

На единъ членъ, и окончаніе свойственно.

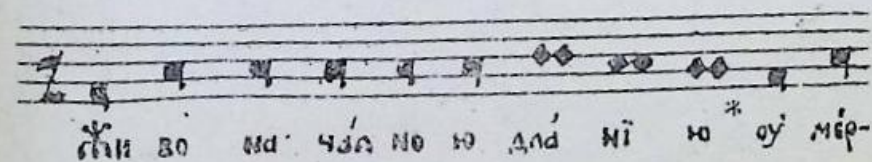

жи во ма чѣа по ю дѣдѣ нѣ ю оу мѣр-

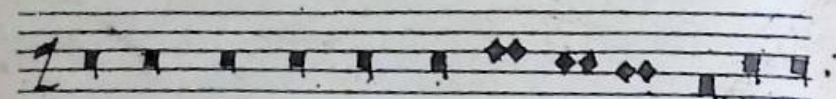

ші а ѿ тѣч ныхъ оу ао лін, \* живо да-

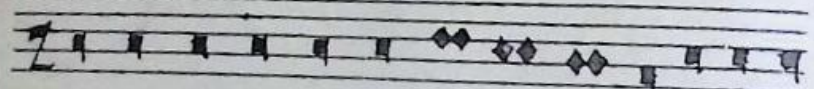

вещь во скре сивъ всѣхъ Христосъ Божъ, воскресѣні

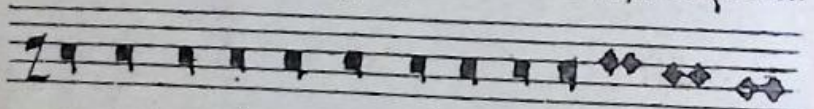

е по да де че ло вѣ че ско мѣ ро аѣ \*

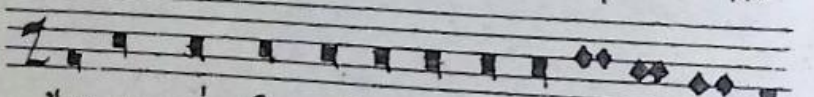

ѣсть во всѣхъ Спа сн тель, и воскресѣ нї е, и

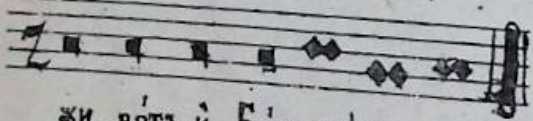

жи. вѣтъ, и Божъ вса че скихъ. Глѣдзъ з.

ТРОПАРЬ

На двѣ члени.



Раз рѣ шилъ є сн пре стѣнь твою иа смѣръ

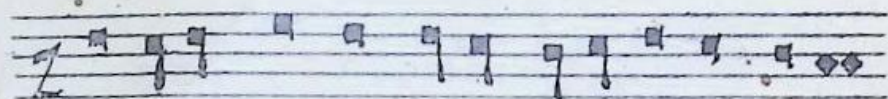

ѣи вѣрзла є сн раз вой ми кѣ рай.\*

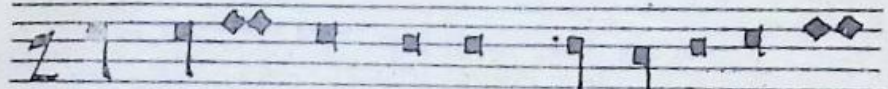

Мн ро нѣ сн цать плачь пре ло жилъ є сн,\*

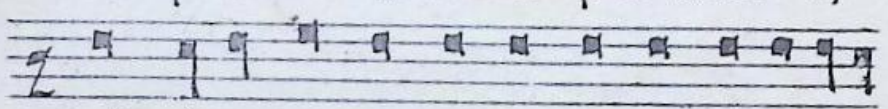

и и по сто лымъ про по вѣ да ти по

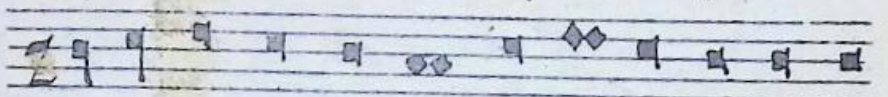

ве лѣла є сн,\* гѣ км во скреслѣ є

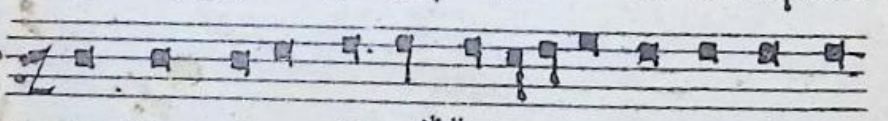

сн Хрї стѣ Бо же, да рѣ мн мї ро

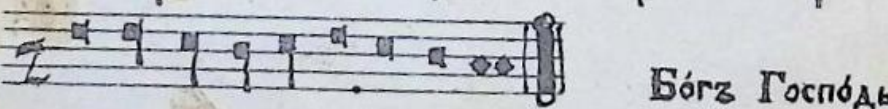

Божъ Господь.

ви вѣ лї ю мн лшсть.

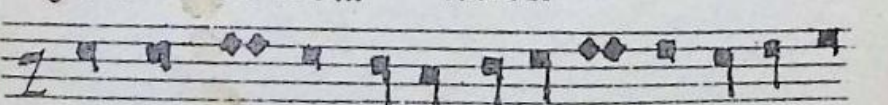

Божъ Го сподь и гѣ ви санѣмъ: вѣа го словнѣ

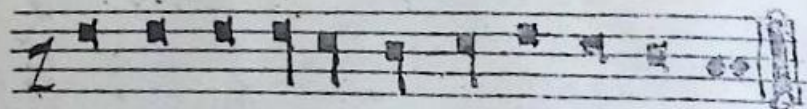

гРА ДѢЙ ВО И МА ГО СПО ДНЕ.

### Гласъ ѿ.

### ТРОПІРЪ.

На е́динъ членъ; и́ оконча́ніе сво́йственно.

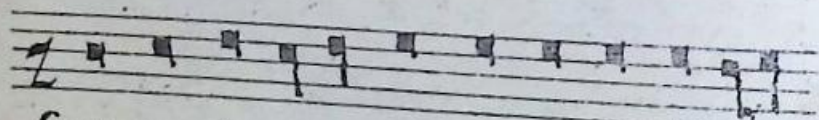

СѢВЫ СО ТѢ СНИЗ ШЕЛЪ Е СѢ ВЛА ГО У

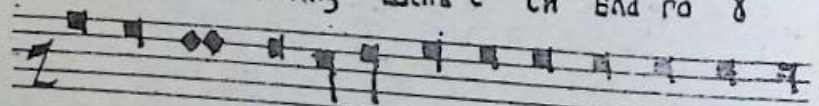

ТРО ВНЕ, ПО ГРЕ ВЕ НІ Е ПРІ МЪ Е СѢ

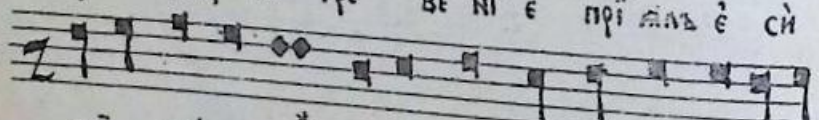

ТРИ ДНЕВНО Е, ДА НАСЪ СВО ВО ДѢ ШИ СТРА

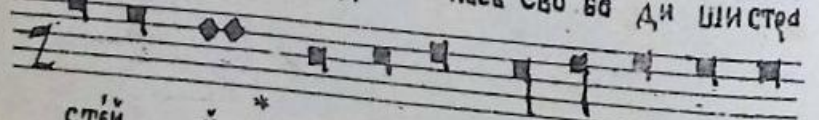

СТѢИ И, ЖИ ВО ТѢ И ВО СКРЕ СѢ НИ



Е НО ШЕ, \* ГО СПО ДИ СЛА ВА ТЕ БѢ.

### Богъ Господь.

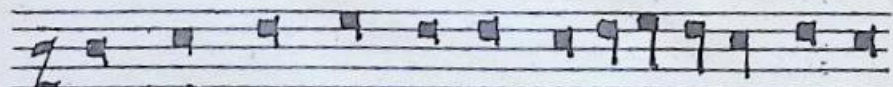

Богъ Го сподъ и гдъ ви сѧ намъ \* Влад го-

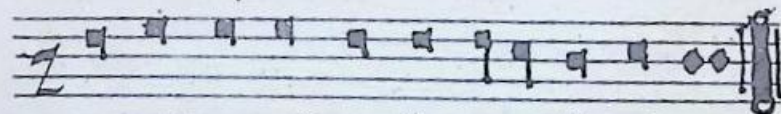

сло венъ гРА ДѢЙ ВО И МА ГО СПО ДНЕ.

### КОНДИКЪ.

На два членъ; и́ оконча́ніе сво́йственно.

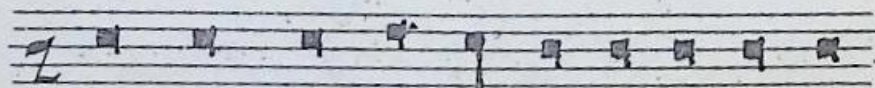

Во скреслѣ изъ гробѣ, оу мѣр шѣ ѧ воз-



дѡи мѡзъ е сѧ, \* и ѿ да ма во скре

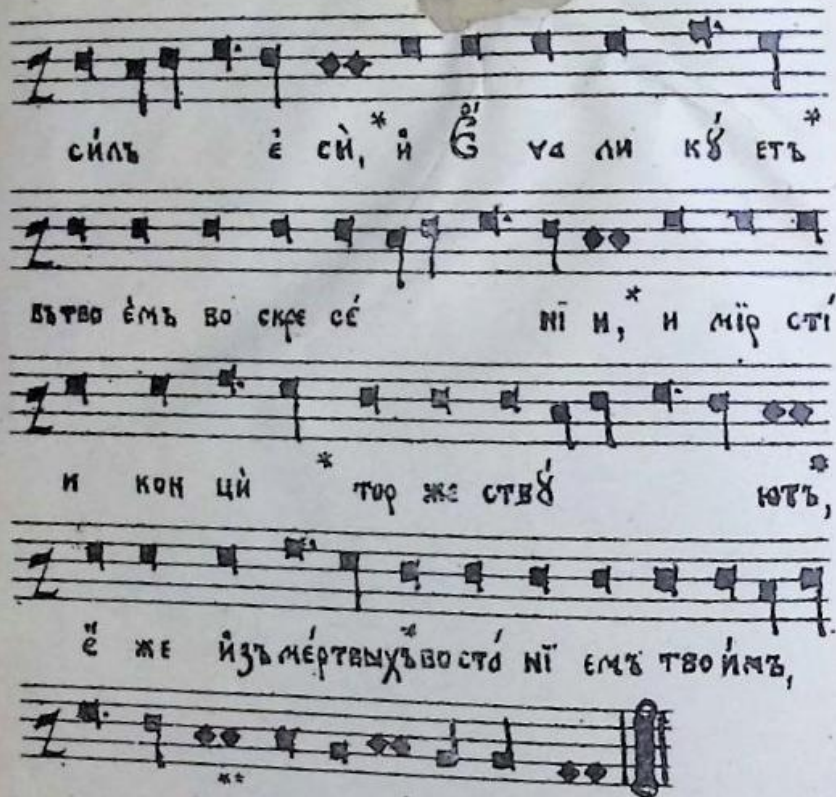

сѣль ѣ сѣ, \* и ѿ ва ли кѣ етъ \*  
 въ тво ѣмъ во скре сѣ нѣ и, \* и мѣр стѣ  
 и кон цѣ \* тор же ствѣ ютъ,  
 ѣ же изъ мѣртвѣхъ востѣ нѣ емъ тво имъ,  
 \*\*

мно го ми ло сти ве.

Примѣчаніе о припѣвѣ Слава: и нѣнѣ: въ тропарѣмъ  
обычнѣмъ.

Здѣсно сѣди шко тропарѣ гласа ѿ. ѿ. ѿ. (дѣшже и кондакъ гласа ѿ), не  
имѣетъ окончанія свойственнаго, но поется ѣкшже и предлѣщій членъ ѿго; и  
прѣдѣже же гласѣмъ тропарѣ имѣютъ окончаніе свойственно, имѣе окончаніе  
тѣмъ и въ рѣ Го спѣдѣ; припѣвѣ же Слава: и нѣнѣ: не заклю-  
члетъ снѣзъ окончаніемъ свойственнымъ, но поется, ѣкшже предлѣщій членъ и

тропарѣ, на ѣдинѣ ли, или на двѣ членѣ, пошюи сѣдѣтъ тропарѣ. Се тѣсѣ при-  
мѣн:

На ѣдинѣ членѣ.

Гласъ ѣ.

С ѡ ѡ в ѡ:



Сла ва Ѿ цѣ и Сѣ нѣ и сѣмъ то  
 мѣдѣ хѣ \* и ѣвѣ тропарѣ. - И нѣнѣ.  
 и нѣ нѣ и при сно и во вѣ ки въ кѣвѣ  
 ѡ мѣнѣ. \* и ѣвѣ тропарѣ.

Слава: и нѣнѣ: кѣпш:

Поется ѣкшже и ѡсѡбнѣ, зѣ въ вѣшше.

На два члена:

Гласъ њ.

Г л а в а :

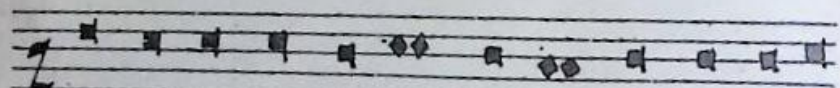

Слава Отъ цѣ и Сы нѣ \* и свѣ то мѣ

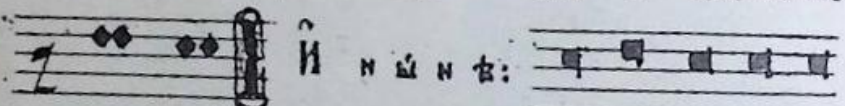

И нѣ нѣ : Дѣ хѣ \* И ѡвѣ тропѣя. И нѣ нѣ и прѣ-

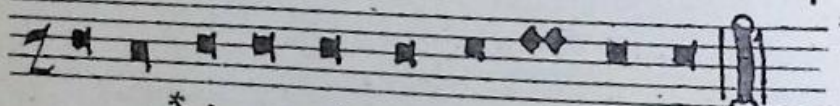

снѣ \* и во вѣ ки вѣ кѡвѣ ѡ мѣнѣ. И ѡвѣ тропѣя.

Слава: и нѣнѣ, нѣнѣ.

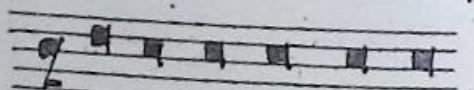

Слава Отъ цѣ и Сы-

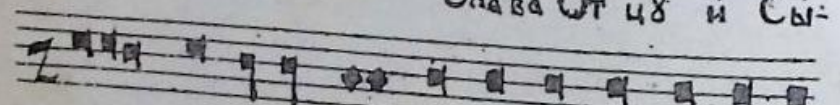

нѣи свѣ то мѣ дѣ хѣ \* И нѣ нѣ и прѣснѣи

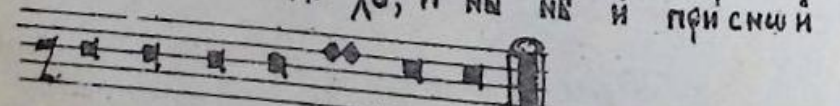

и во вѣ ки вѣ кѡвѣ ѡ мѣнѣ. И ѡвѣ тропѣя.

## НАПѢВИ СТІХИРНІИ.

### НАПѢВИ СТІХИРЪ САМОГЛАСНЫКЪ.

Гласъ ѡ.

На два члена, съ окончаніемъ особеннымъ.

Стіхъ ѡ.

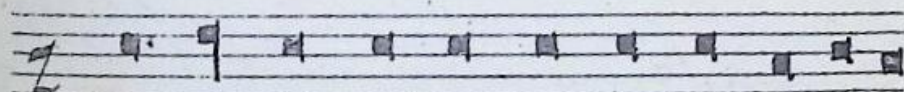

Гѡ спо ди воззвѣхъ кѣте вѣ оу слыши

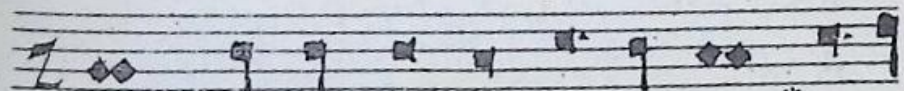

мѡ, \* оу слыши мѡ Гѡ спо ди, \* Гѡ

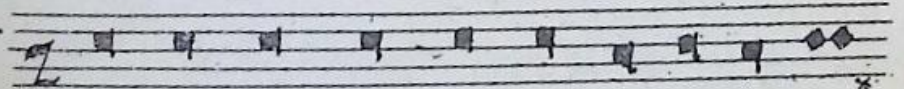

спо ди воззвѣхъ кѣте вѣ оу слыши мѡ,

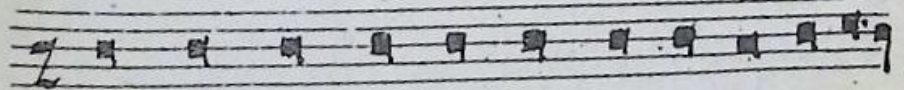

вонд ми глѡ св мо ле ии ѡ мо в гѡ

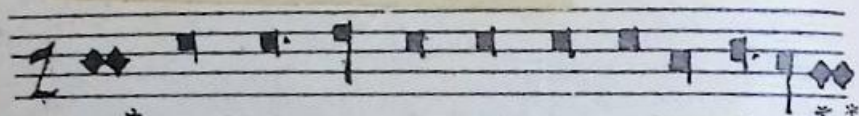

\* ВНЕ ГАД ВОЗЗВАТИ МН КТЕ ВЪ \*

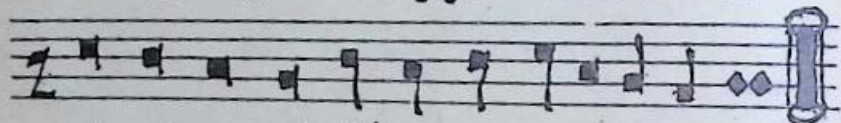

ОУ СЛЫШИ МА ГО СПОДИ.

Стіхъ Б.

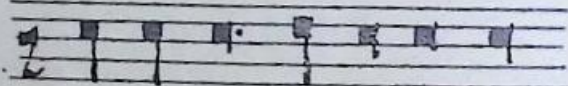

Да не прѣвит са мо-

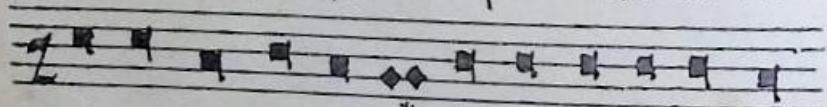

ли тва мо а, га кв ка аи ло прѣвѣ

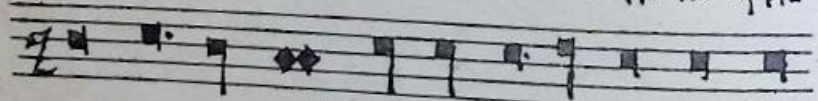

та во ю, воз аї а нї е рѣ

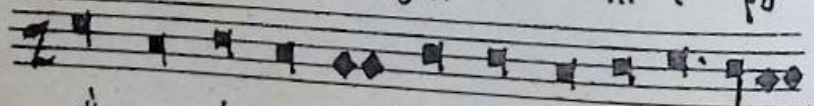

кѣ мо е ю жер тва ве чер на а,

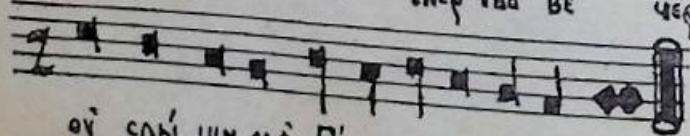

ОУ СЛЫШИ МА ГО СПОДИ.

ВѢДЪ ПРИГЪВЪВЪЗ КЪ СТІХІРАМЪ.

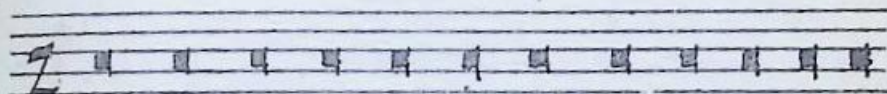

И ще вез за кв нї а на зриши Го спо

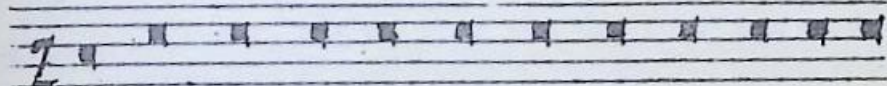

ди, Го спо ди, ктѣ ло сто итѣ, га ко оу те

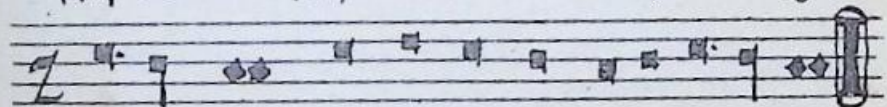

вѣ о чн ще нї е е стѣ.

Глѣва:

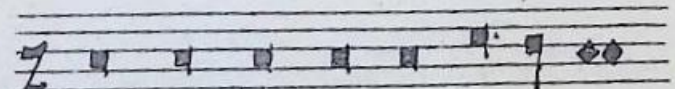

Глѣ ва От цѣ и Сѣ нѣ, и

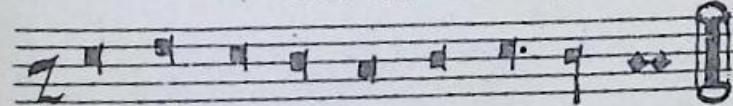

сва то мѣ Дѣ хѣ.

И нѣнѣ:

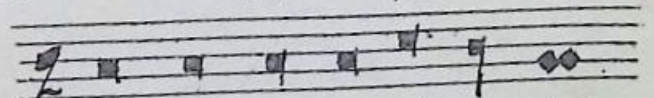

И нѣ нѣ и прї снѣ и

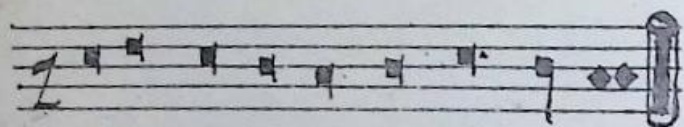

во вѣ ки вѣ кѣвъд мѣнь.

Примѣч. По образцу отъ нѣше беззаконна, иль стѣха „Слава: и мѣнь“: Самогласныхъ, падежа и прочіи припѣваніи къ стѣхиромъ на „Господи воззвахъ“: Я на „Хвалитехъ“, и на „Стѣхобныхъ“.

Слава: и мѣнь кѣпимъ:

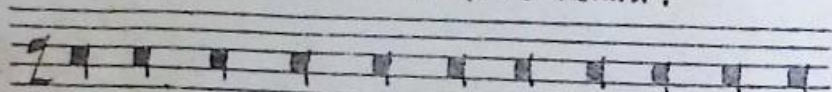

Сла ва От цѣ и Сѣ нѣ и сва то мѣ

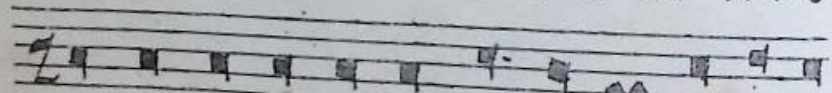

Дѣ хѣ и нѣ нѣ и при снѣ и во вѣ-

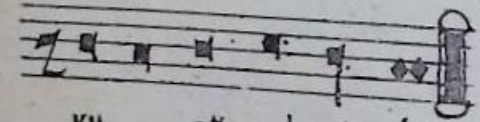

ки вѣ кѣвъд мѣнь.

Гласъ 3.

На три члѣны; вѣдѣнъ и окончаніе свойственно.

Стѣхъ 2.



Гѣ спо ди воззвахъ кѣте вѣ оу слы ши ма,

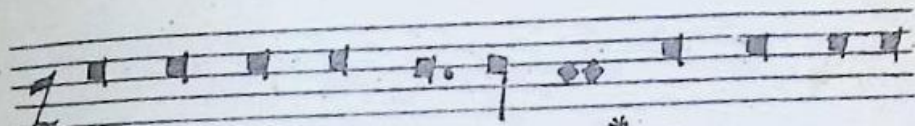

оу слы ши ма Гѣ спо ди \* Гѣ спо ди воз



звахъ кѣте вѣ оу слы ши ма, вѣнъ ми гла св

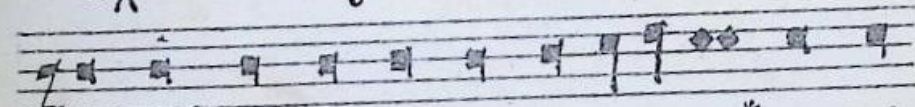

мо ле нѣ ѿ мо е гѣ \* вѣне гѣдѣ

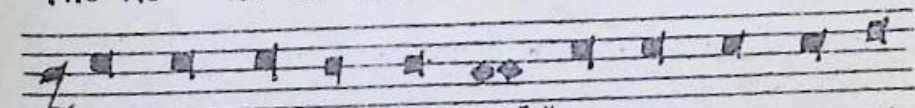

воззва ти мнѣ кѣте вѣ \*\* оу слы ши ма Гѣ

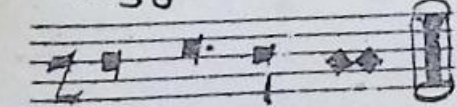

спо ди.

Стѣхъ 3.

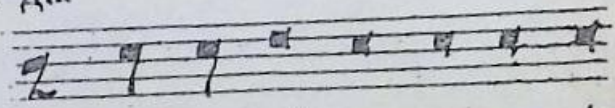

Да ис прѣ вит сѣ мо ли-



тва мо ѿ \* ѿ ко ка дѣ ло

прѣдъ то бо ю \* воздѣ ѿ нїе рѣ  
 кѣ мо е ю \* жертва вѣ чѣ рна  
 ѿ оу слышима Го спо ди.  
 ѿ ще вез за кѣ нї ѿ на зри ши Го  
 спо ди, Го спо ди, ктѣ по сто итѣ, гѣ ко  
 оу те вѣ ѣ чи щѣ нїе е  
 сть.

Слова:

Сла ва От цѣ и Сынѣ и  
 свя то мѣ Дѣ хѣ.  
 И нѣ нѣ:  
 И нѣ нѣ и при си и во  
 вѣ ки вѣ ковѣ ми нь.  
 Слова: и нѣ нѣ: и ѿ прш.

Сла ва От цѣ и Сынѣ и свя то мѣ Дѣ хѣ  
 и нѣ нѣ и при си и ѿ прш, гѣ ко же вышше

## Гласъ Ѣ.

На двѣ члѣны; съ окончаніемъ свойственнымъ.

## Отіхъ а.

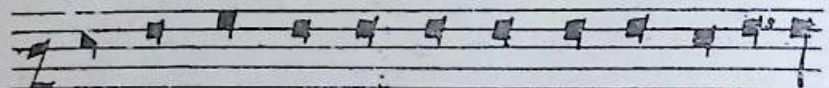

Го́ спо ди воз зва́хъ те вѣ́ оу́ слы ши

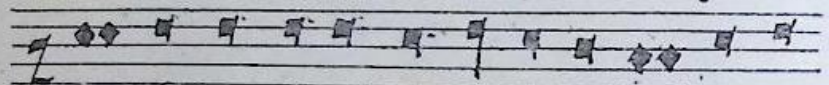

ма́ \* оу́ слы ши ма́ Го́ спо ди, Го́

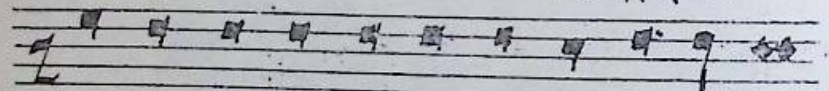

спо ди воз зва́хъ те вѣ́ оу́ слы ши ма́ \*

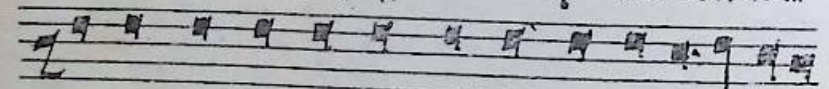

во́нми гла́ съ мо ле́ нї ѿ мо е гѣ́

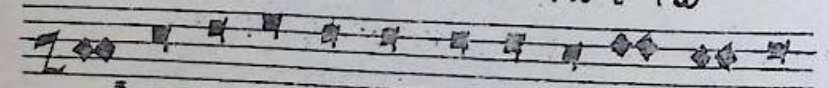

вне́ гда́ воз зва́ ти ми вѣ́ те вѣ́ \* оу́



слы́ ши ма́ Го́ споди.

## Отіхъ б.

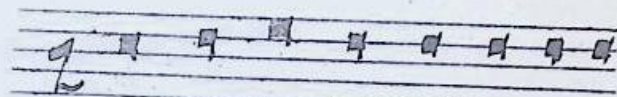

Да ис пра́ вит са мо ли́тва

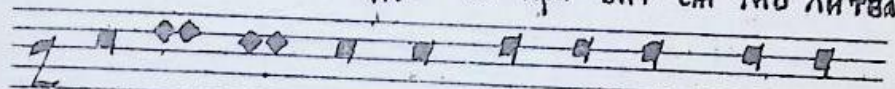

мо а́ \* га́ ко ка а́ ло пре́дъ то



во́ ю \* воз а́ а́ нї е ру́ ко́

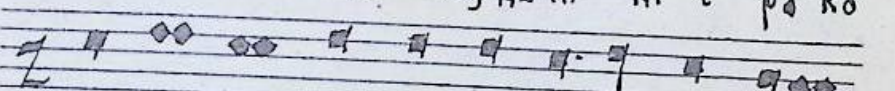

мо е́ ю \* же́ ртва ве́ че́ р на́ ѿ

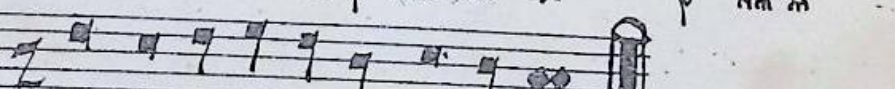

оу́ слы́ ши ма́ Го́ споди.

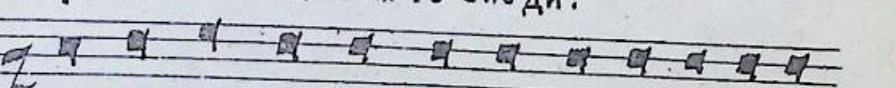

ѿ́ ще без за ко́ нї ѿ на́ зриши Го́ спо



ди, Го́ спо ди, кто́ по сто и́тъ, га́ ко оу́ те-

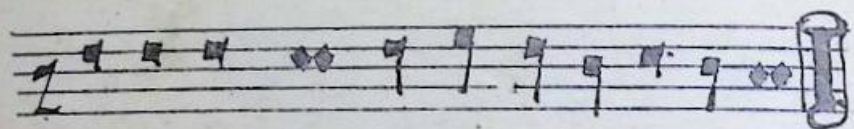

вѣ ѿ чнѣ нї е е сть.

Слова:

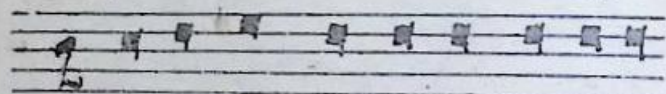

Сла ва От цѣ и Сынѣ

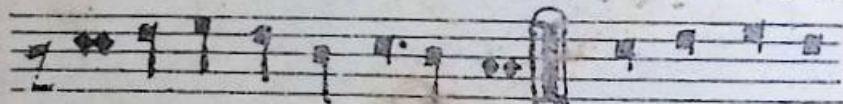

и сва то мѣ дѣ хѣ. — И ны ны

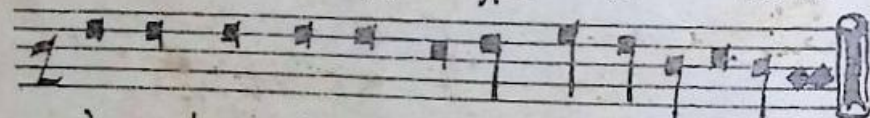

и прї снѣ и во вѣ ки вѣ кѣ вѣ дѣ ми ны.

Слова: И ны ны ны ны:

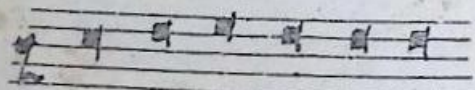

Сла ва От цѣ



и Сынѣ и сва то мѣ дѣ хѣ и ны

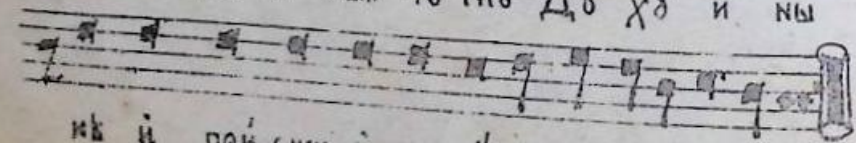

ны и прї снѣ и во вѣ ки вѣ кѣ вѣ дѣ ми ны.

## Гласъ д.

На три членѣ, вступъ и окончанїе собѣственно.

Отъхъ д.



Го спо ди воззвахъ къ тебѣ оу слыши

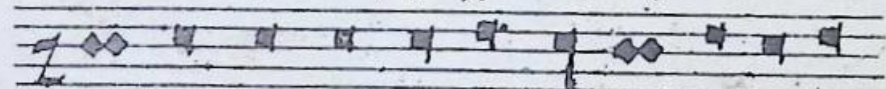

ма оу слыши ма Го спо ди, Го спо ди



воззвахъ къ тебѣ оу слыши ма вошь

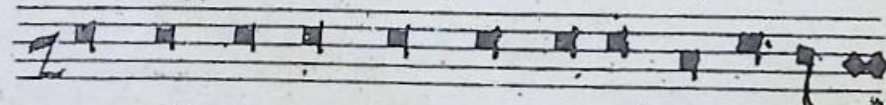

ми гдѣ съ мо ле нї а мо е гдѣ

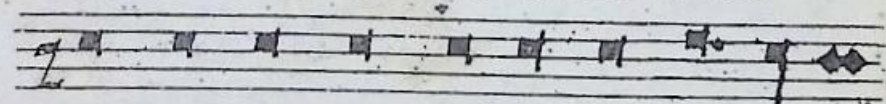

внѣ да воззва ти смѣ къ тебѣ



оу слыши ма Г'о споди.

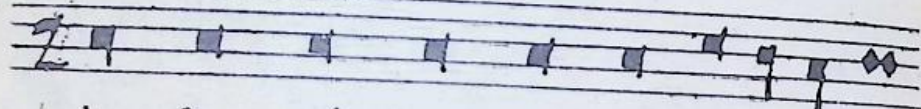

Да ис правит са мо ли тва мо ѿ,

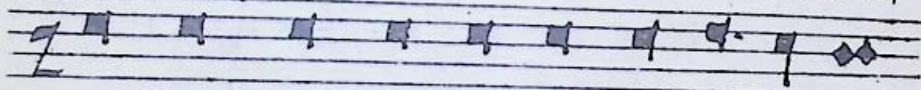

га кш ка ди ло предъ то во ю



воздв а нї е рѣ нѣ мо е ю жеро

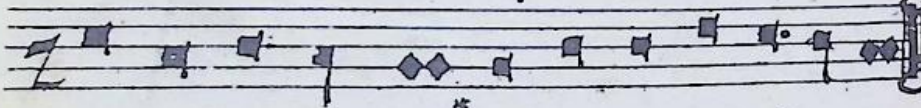

тва ве чер на ѿ оу слыши ма Г'о споди.

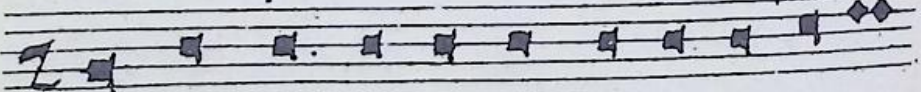

И ще без за кѣ нї ѿ на зриши Г'о

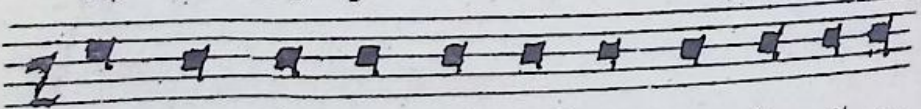

споди Г'о споди, ктѣ по сто итъ, га ко

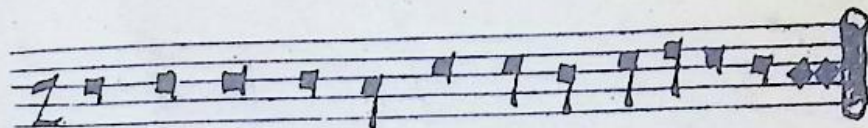

оу те вѣ ѡ чи ще нї е еотъ.

Глѣва:



Сла ва От цѣ и Сѣ нѣ и



сва то мѣ дѣ хѣ.

И нынѣ:

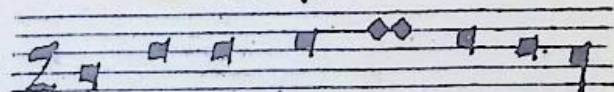

И нынѣ и при сиѡ и

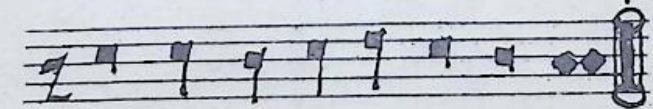

во вѣ ки вѣ кшѣ ѡ ми нь.

Глѣва: и нынѣ, нѣонш:

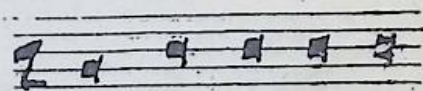

Сла ва От цѣ и



Сѣ нѣ и свато мѣ дѣ хѣ и нынѣ и

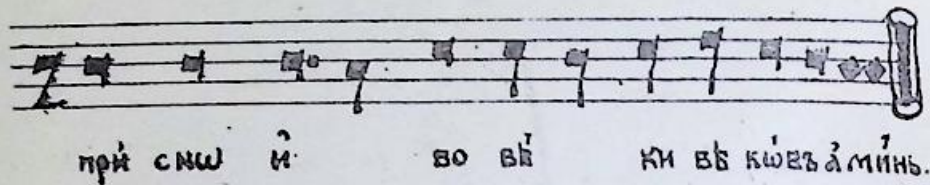

## Глосъ ѣ.

На три члѣны; съ окончаніемъ свойственнымъ.

## Стѣхъ ѡ.

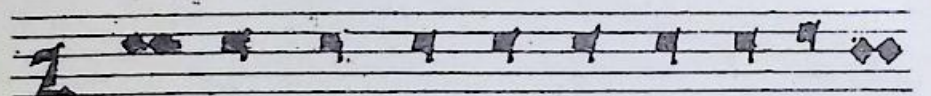

Гѡ ево ди воззвайте вѣ оу слыши

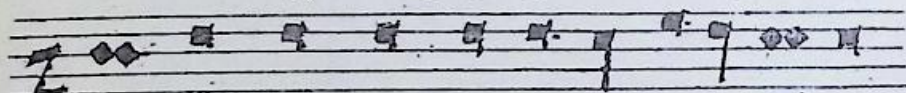

ма оу слыши ма Гѡ споди, Гѡ

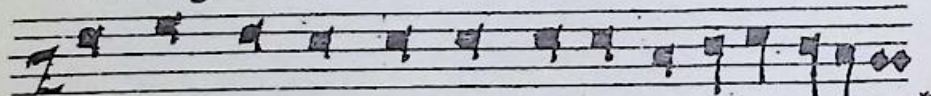

споди воззвайте вѣ оу слыши ма

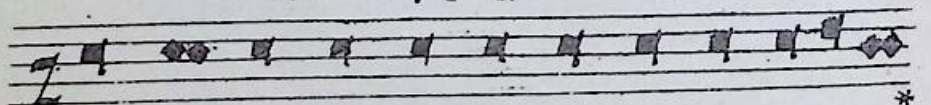

Вонь ми глѡ съ мо ле нѣ ѡ мо е гѡ.

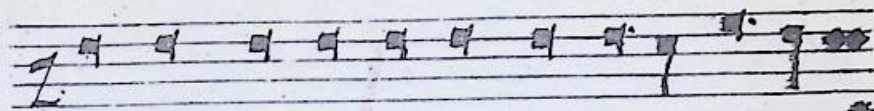

внегда воззва ти микте вѣ

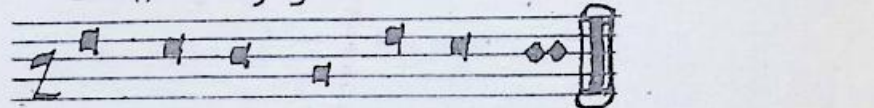

оу слыши ма Гѡ споди.

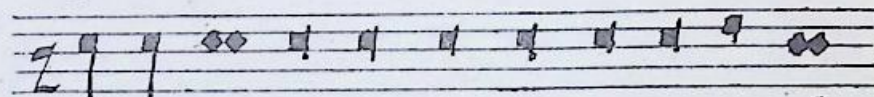

Да ис прѡ вит са мо ли тва мо ѡ

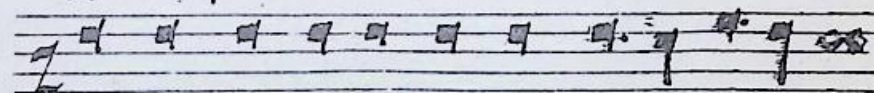

гѡ кѡ ка ді ло прѡ то во

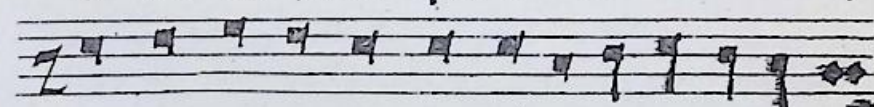

воздѡ а нѣ е рѡ кѡ мо е

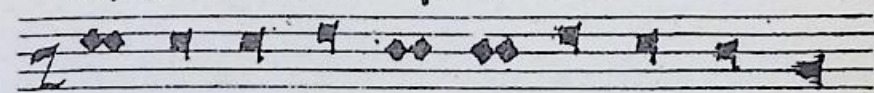

жертва ве черна ѡ оу слыши ма

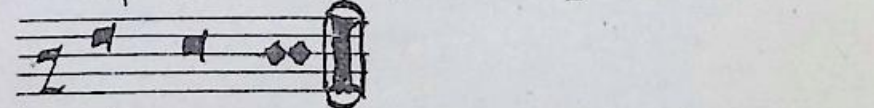

Гѡ споди.

І́ ще вез за ко́у ні а́ на́ зри ши Го́  
 спо. ди, Го́ спо ди, ктò по сто і́тъ, га́ ко  
 оу́ те вѣ о чи щѣ ні е бѣтъ.  
 ГЛА́ВА: Сла́ва О́тцѣ и́ Сѣ́ нѣ и́  
 сва то́ мѣ Дѣ́ хѣ.  
 И́ ны́нѣ: И́ ны́ нѣ и́ при́ снѣ и́ во  
 вѣ́ ки вѣ́ ко́вѣ а́ ми́нь.

ГЛА́ВА: и́ ны́нѣ, кѣ́пимъ:

Сла́ ва О́т цѣ́ и́ Сѣ́ нѣ́ и́ сва то́ мѣ́  
 Дѣ́ хѣ́ и́ ны́ нѣ́ (и́ прѣ́дъ. га́кѣ́ же́ вы́ше).

Гла́сцъ ѿ́.

Вста́нцъ, и́ о́конча́нїе о́во́йственно.

Стѣ́хъ а́.

Го́ спо ди воззва́хъ те вѣ́ оу́ слы ши ма́\*  
 оу́ слы ши ма́ Го́ спо ди, Го́ спо ди воз  
 зва́хъ те вѣ́ оу́ слы ши ма́, во́нъ ми́

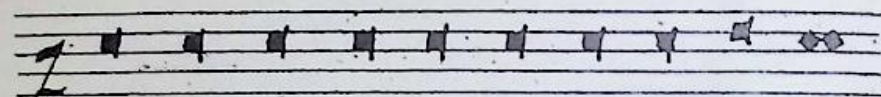

ГЛА СѢ МО ЛЕ НІ А МО Е ГШ,

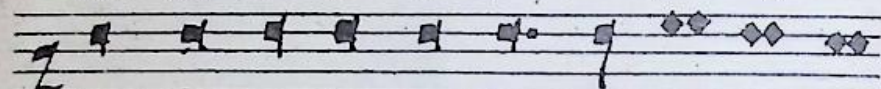

ВНЕ ГДА ВОЗ ЗВА ТИ МІ КТЕ ВВ

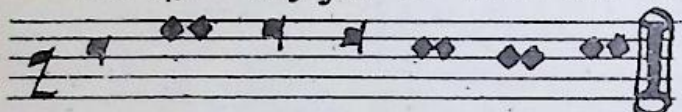

ОУ СЛЫ ШИ МА ГО СПО ДИ.

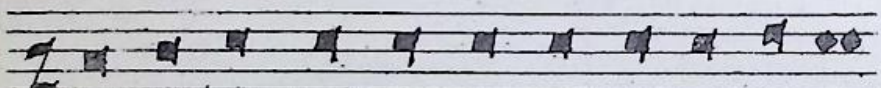

ДА ІС ПРА ВИТ СА МО ЛІ ТВА МО А,

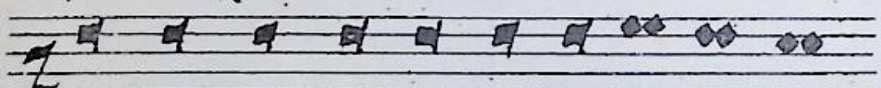

ГД КШ КА АН ЛО ПРДА ТО БО Ю,

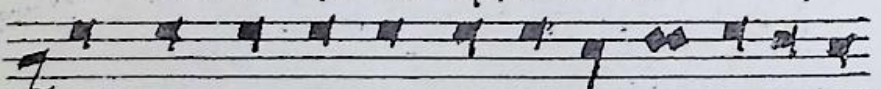

ВОЗ ДЕ А НІ Е РД КВ МО Е

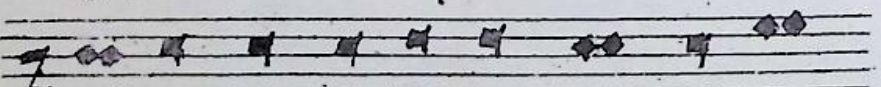

Ю ЖЕР ТВА ВЕ ЧЕР НА А ОУ СЛЫ

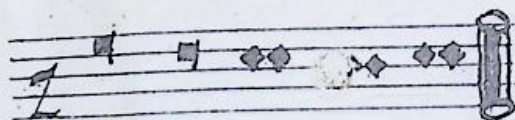

ШИ МА ГО СПО ДИ.

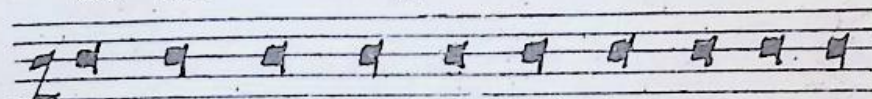

ІЩЕ ВЕЗ ЗА КВ НІ А НАЗРИ ШИ

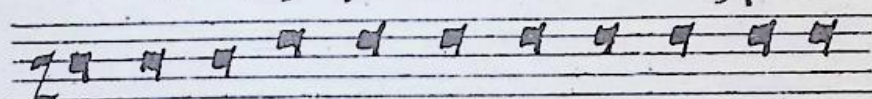

ГО СПО ДИ. ГО СПО ДИ КТО ПО СТО ІТХ, ГД

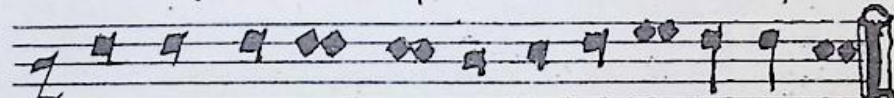

КО ОУ ТЕ ВЕ О ЧИЩЕ НІ Е БСТЬ.

ГЛАВА:

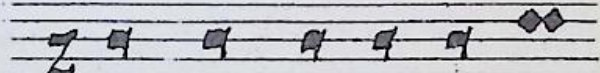

СЛА ВА ОТ ЦВ І СЫ -



НБ І СВА ТО МБ ДС ХС.

И НЫНБ:

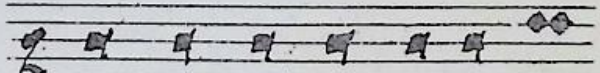

І НЫ НБ І ПРІ СНУ І

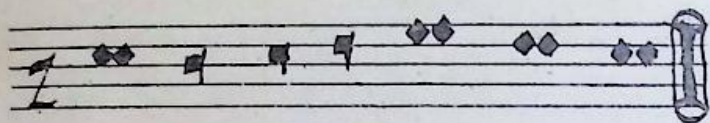

во вѣ ки вѣ кѡвѣ ѧ мѣнь.

Глѡва ѿ нѣнѣ,  
кѡпнѣ:

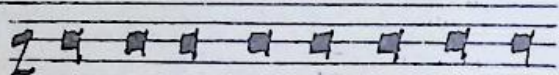

Слѡва ѿ цѣ ѿ Сѣ нѣ ѿ

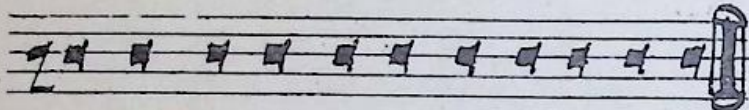

сва то. мѡ Дѡ хѡ ѿ нѣ нѣ ѿ прѣсно. (и проч. акоже  
вѣшше.)

### Глѡсз ѣ.

На двѣ члѣны; ѿ окончаніе свѡйственно.

Стѣхз ѡ,

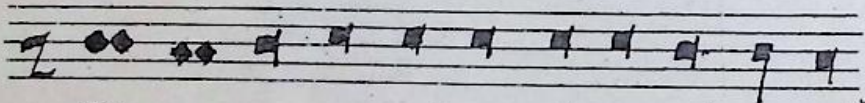

Гѡ' спо ди воззвѣхѣте вѣ оу' слѣ ши ма,\*

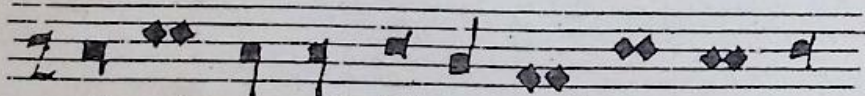

оу' слѣ ши ма Гѡ' спо ди,\* Гѡ' спо ди

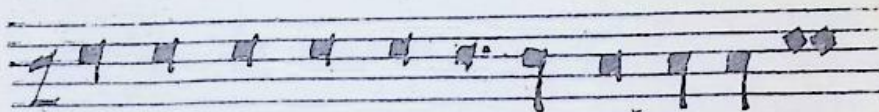

воззвѣхѣте вѣ оу' слѣ ши ма, вѡнѣмѣ глѡ

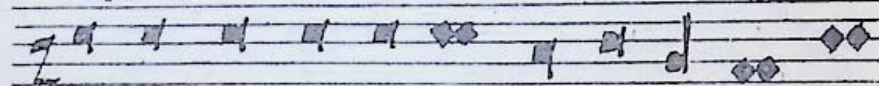

сѡ мо ле нї ѡ мо е гѡ, вѣне

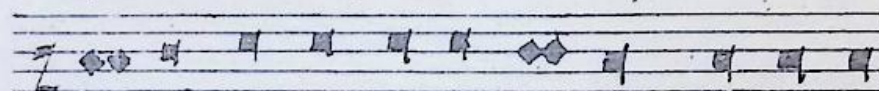

гѡдѣ воззвѣ ти мѣхѣте вѣ оу' слѣ ши

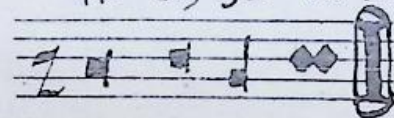

ма Гѡ' спо ди.

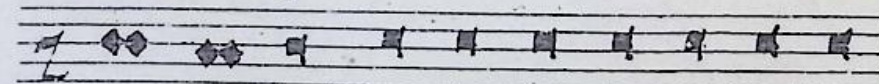

Да не прѡ вѣт са мо. ли тѡва мо

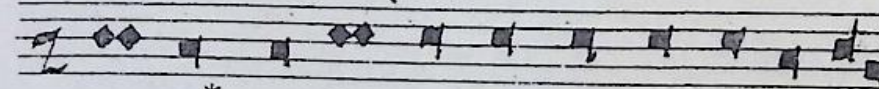

а, ка ка ди ло прѡдѡ то вою



ю, воззвѣ ѡ нї е рѡ кѡ мо

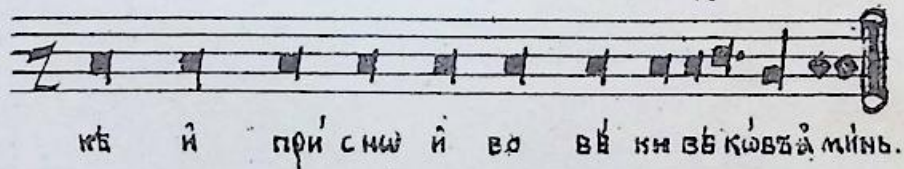
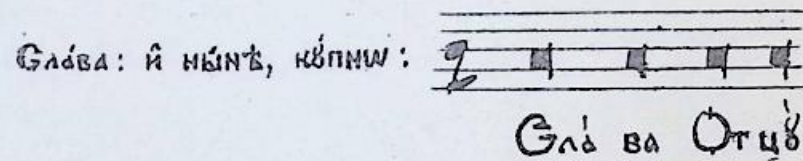
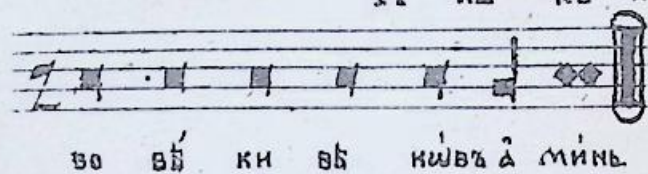
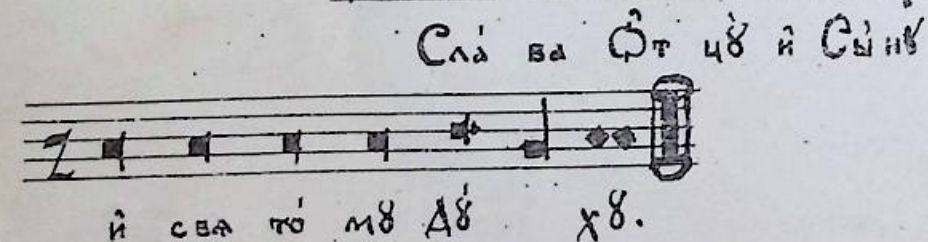
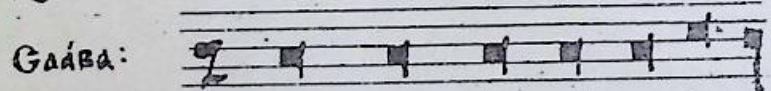
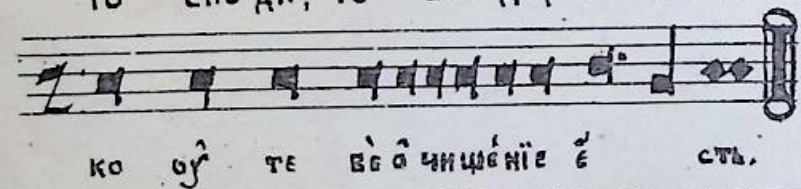
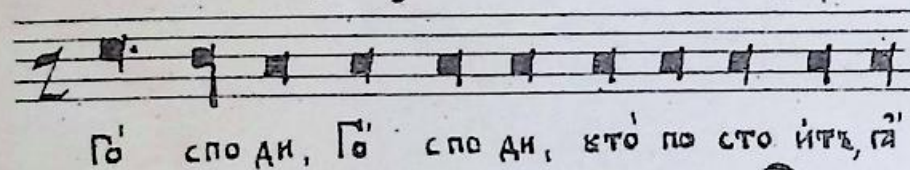
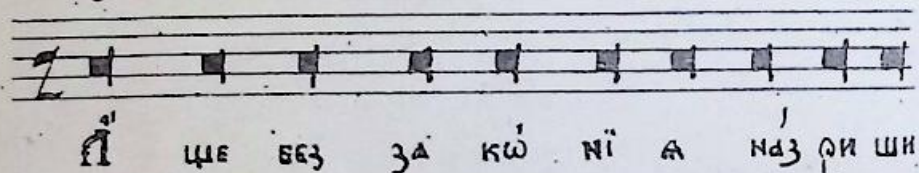
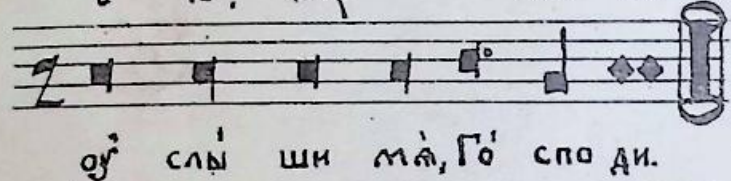
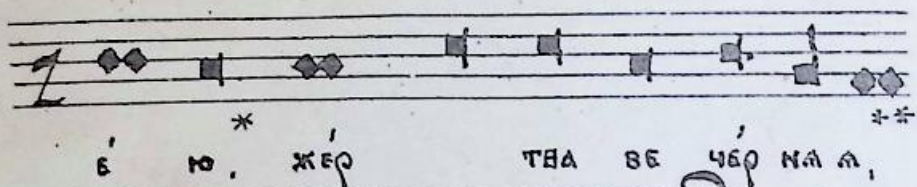

Гласъ ѿ.

На три члѣны; встѣплъ ѿ окончаніе свойственно.

Стѣхъ а.

Го' спо ди воз звахъкте въ оу' слы  
 ши ма, \* оу' слы ши ма Го' спо  
 ди, \* Го' спо ди воз звахъкте въ оу' слы  
 ши ма \* вонь ми гла св мо ле ни а мо  
 е гв \* вне гаа воз зва ти ми  
 кте бѣ \*\* оусавиши ма Го'  
 спо ди.

Да ис правитса мо ли тва мо а  
 га кх ка ди ло прѣз то во \* ю, воз  
 де а ние рв кѣ мо е \* ю, жертва ве че  
 р каа, \*\* оу' слы ши ма Го' спо ди.  
 ꙗ ще без за кѣ ни а на зриши Го' спо ди,  
 Го' спо ди, кто по сто итъ, га ко оу' те ве  
 о чи ще \* ни е естѣ.

СЛАВА: И НЫНѢ:



СЛАВА ОУЦѢ И СЫ

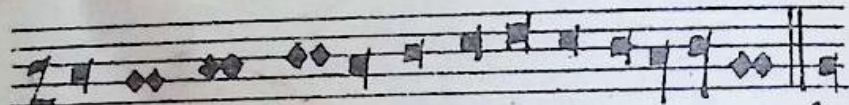

НУ И СВА ТО МЪ ДЪ ХЪ И

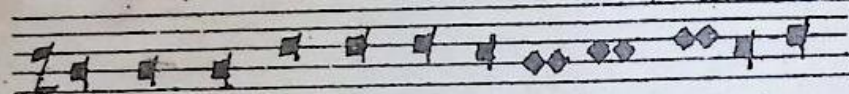

НУ НѢ И ПРИ СМЪ И ВО ВѢ КИ ВѢ КЪ

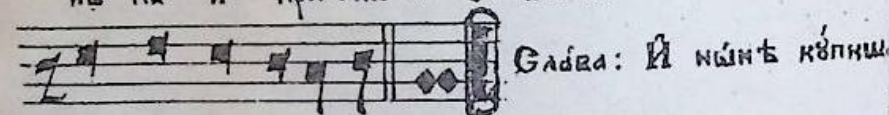

ВЪ ДЪ МНѢ.

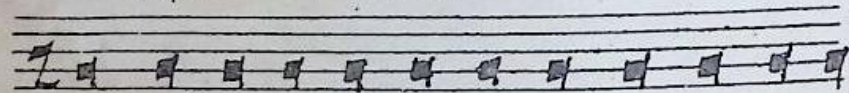

СЛАВА ОУЦѢ И СЫ НУ И СВА ТО МЪ ДЪ

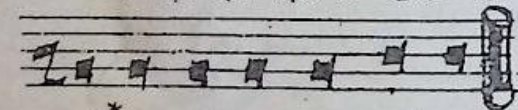

ХЪ И НУ НѢ И ПРИ СМЪ. (и проч. ꙗкоже вышше.)

Примѣч. По образъ двѣю стѣхъ сирѣчь Господи воззвахъ. Да и сирѣчантеса, поютса вси стѣхирь самогласныя, обаче не повторѣнныи пролагающе словеса; ꙗко за стѣ двѣю стѣхъ стѣ дѣется къ полному рѣчитію напѣва, еже поведеть боольшаго числа словеса.

Гласъ д.

На три члѣны, встѣпъ и окончаніе собѣственно.

Стѣхъ д.

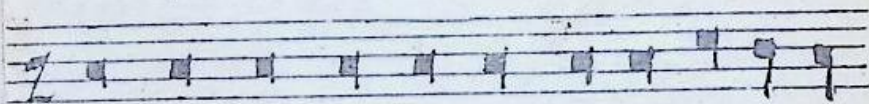

ГО СПО ДИ ВОЗ ЗВАХЪ КЪ ТЕ ВѢ ОУ СЛЫ ШИ

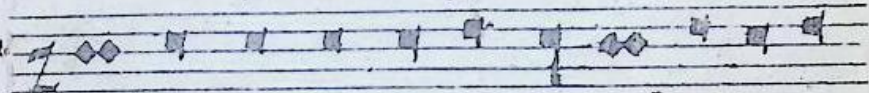

МА ОУ СЛЫ ШИ МА ГО СПО ДИ, ГО СПО ДИ

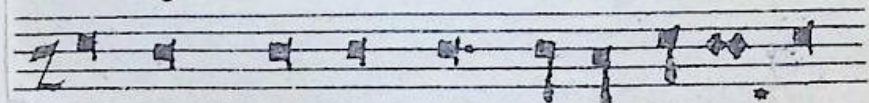

ВОЗ ЗВАХЪ КЪ ТЕ ВѢ ОУ СЛЫ ШИМА ВОНЪ

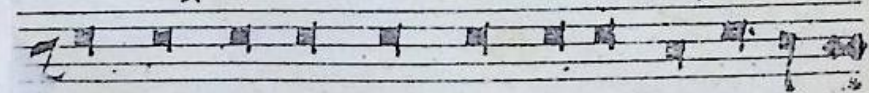

МИ ГЛА СЪ МО ЛЕ НИ Я МО Е ГЛА

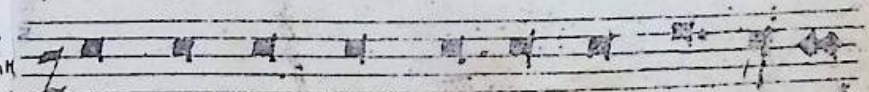

ЕНЕГ ДА ВОЗ ЗВА ТИ МИ КЪ ТЕ ВѢ

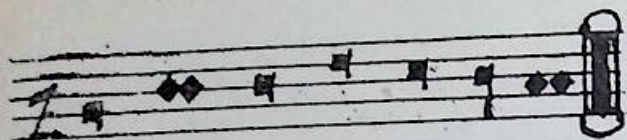

оу слыши ма Го споди.

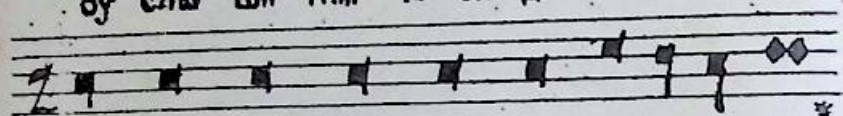

Да ис правит са то ли тва мо а,

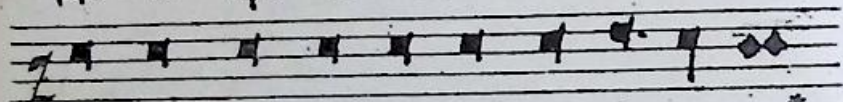

га кш ка ди ло преда то во ю

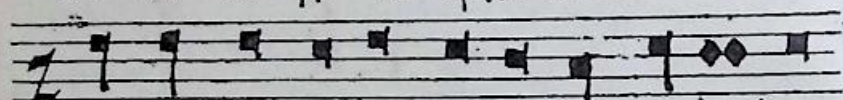

возда а ни е рѣ ко то е ю жѣ

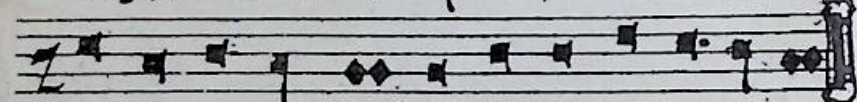

тва ве чѣр на а оу слыши ма Го споди.

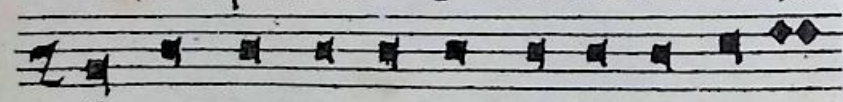

и ще без за кѣ ни а на зриши Го

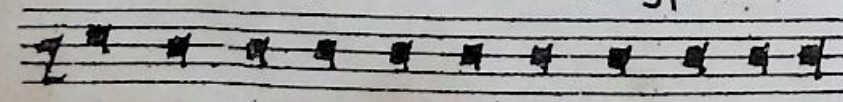

споди Го споди, кѣ по сто итъ, га ко



оу те ве о чи ще ни е боъ.



Слава От цѣ и Сѣ нѣ и

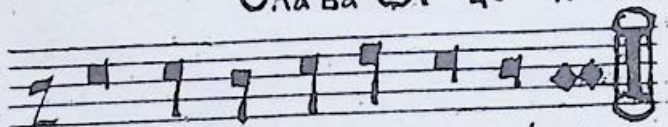

сва то

мѣ дѣ хѣ.

и нынѣ:

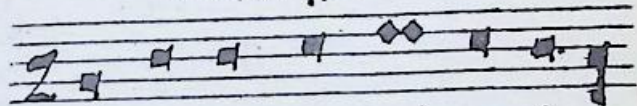

и нынѣ и при сиѣ и

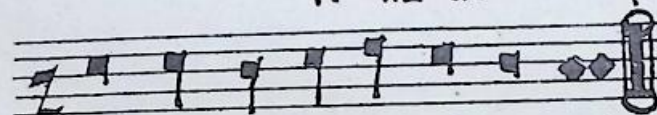

во вѣ

ки вѣ кѣ вѣ а минѣ.

Глава: и нынѣ, нѣрш:

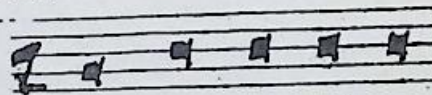

Слава От цѣ и

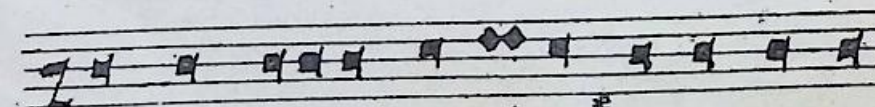

Сѣ нѣ и свато мѣ дѣ хѣ и нынѣ и

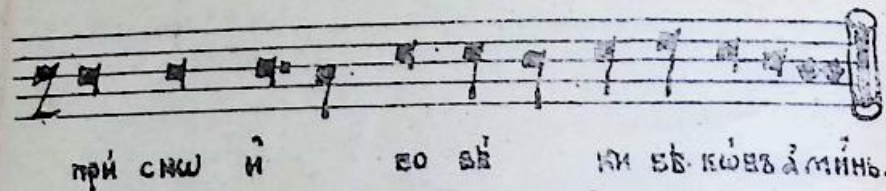

## Глосъ ѓ.

На три члѣны; съ окончаніемъ свойственнымъ.

## Стѣхъ ѓ.

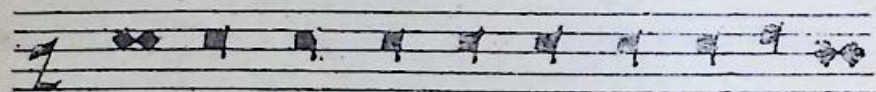

Гѡ спо ди воз зваукте вѣ оу слы ши

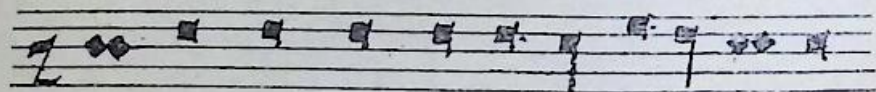

ма оу слы ши ма Гѡ сподн, Гѡ

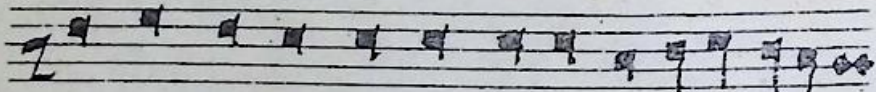

сподн воз зваукте вѣ оу слы ши ма

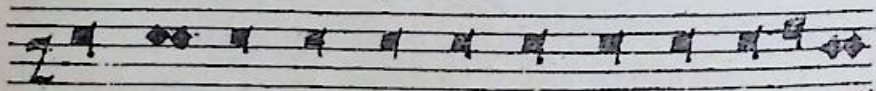

Вонь ми гла св мо ле ки а мо е гѡ.



внегда воз зва ти микате вѣ

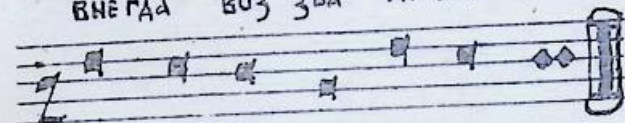

оу слы ши ма Гѡ сподн.



Да ис прѣ вит са мо ли тва мо а

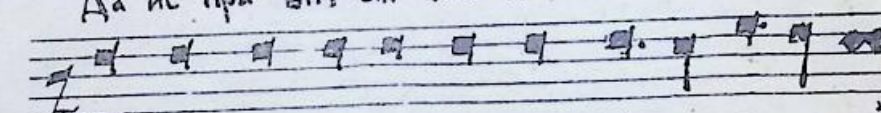

га кѡ ка дѣ ло прѣдѣ то во ю,

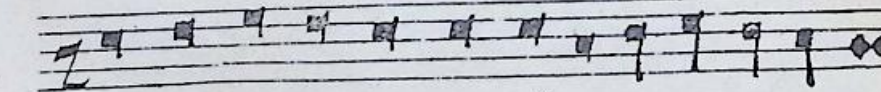

воз дѣ а ни е рѣ кѣ мо е ю,

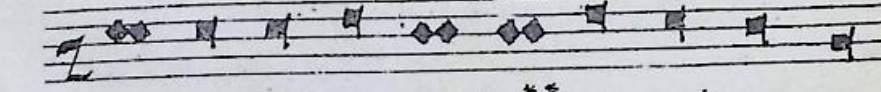

жер тва ве чѣр на а \*\* оу слы ши ма

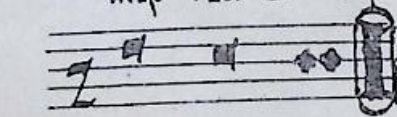

Гѡ сподн.

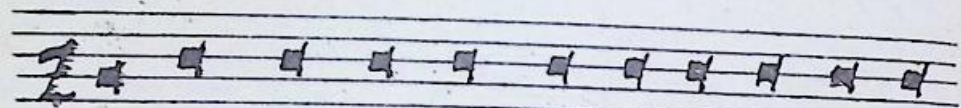

ЩЕ ВЕЗ ЗА КОУ НІ А НА ЗРИ ШИ ГО

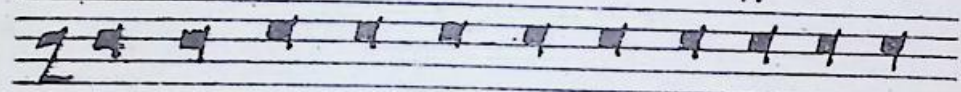

СПО ДИ, ГО СПО ДИ, КТО ПО СТО ІТЯ, ГА КО

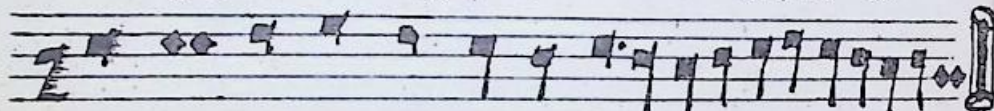

ОУ ТЕ ВЕ О ЧИ ЦЕ НІ Е ЁСТЯ

СЛАВА:

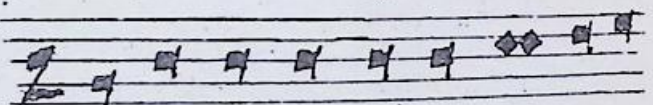

СЛАВА ОУЦВ І СЫ НВ І

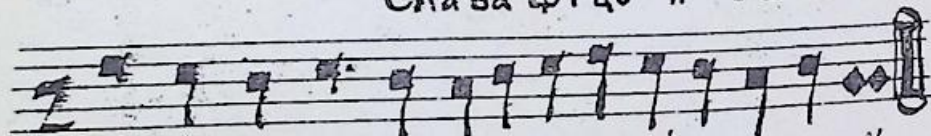

СВА ТО МВ ДХ.

І НЫНБ:

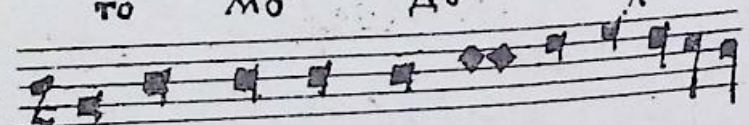

І НЫ НВ І ПРІ СНВ І ВО

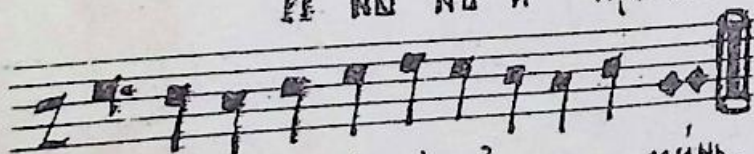

ВБ КИ ВБ КОВБ А МІНБ.

СЛАВА: І НЫНБ, КДПМВ:

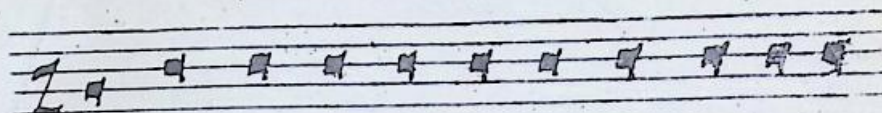

СЛА ВА ОУЦВ І СЫ НВ І СВА ТО МВ

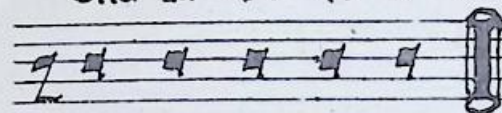

ДХ І НЫ НВ (и прѡч. гакъ же вышше).

Гласъ ѿ.

Вствѣзъ, и ѡкомандіе своѣственнѡ.

Стѣхъ ѡ.

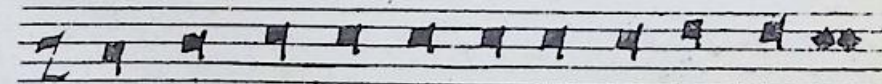

ГО СПО ДИ ВОЗ ЗВАХАТЕ ВБ ОУ СЛЫ ШИ МА\*

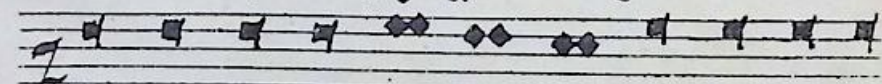

ОУ СЛЫ ШИ МА ГО СПО ДИ, ГО СПО ДИ ВОЗ

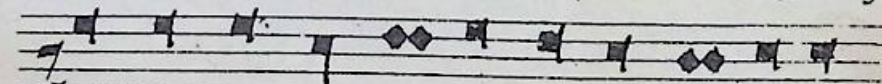

ЗВАХАТЕ ВБ ОУ СЛЫ ШИ МА, ВОКЛІИ

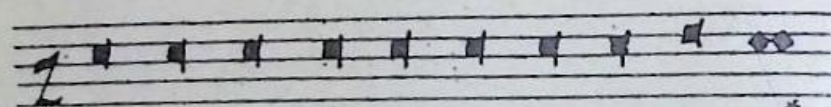

гла́ съ мо ле ні а мо е гш,

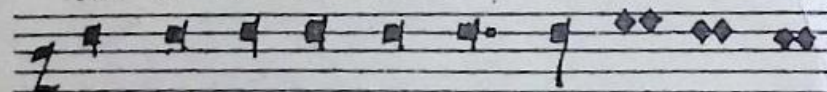

вне га́а воз зва́ ти ми кте вѣ

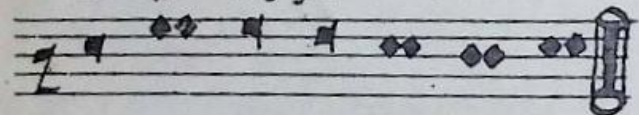

оу слы ши ма Го́ спо ди.



Да ис пра вит са мо ли тва мо а,

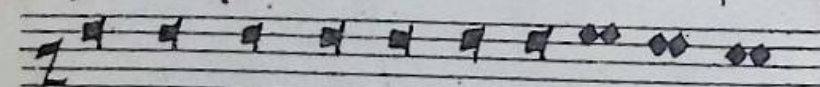

гѣ ко ка ди ло преда то во ю,

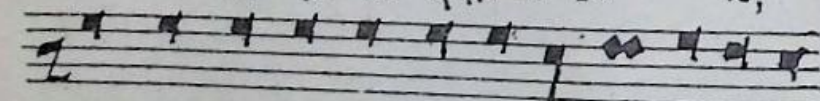

воз дв а ні е рѣ ко мо е

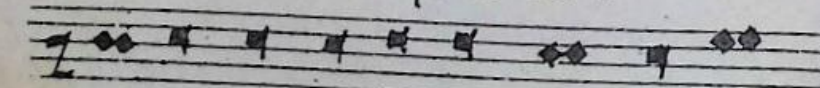

ю жер тва ве чер на оу слы



ши ма Го́ спо ди.

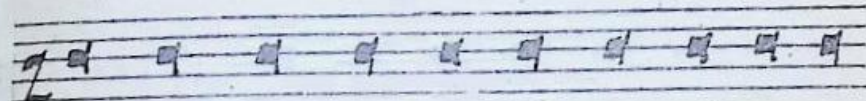

и́ ще без за ко́ ні а на зри ши



Го́ спо ди. Го́ спо ди кто по сто итъ, га́

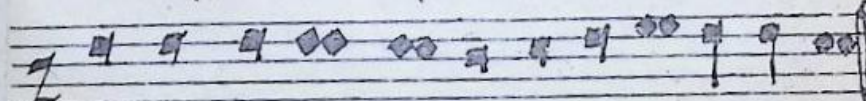

ко оу те ве́ о чи ще́ ні е́сть.

Гла́ва:

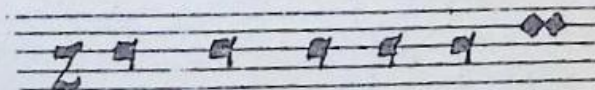

Сла́ ва Оу́ цѣ и́ Сѣ -

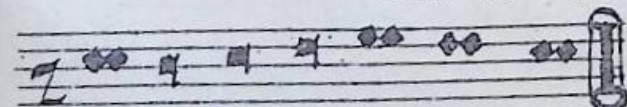

но́ и́ сва то́ мѣ Дѣ́ хѣ.

И́ кѣнѣ:

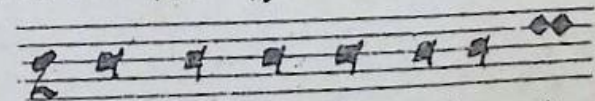

И́ ны́ нѣ́ и́ при снѣ́ и́

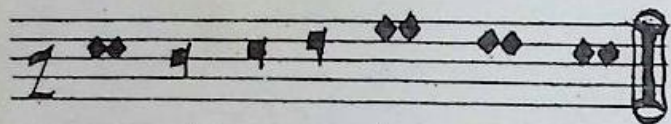

во вѣ ки вѣ кѡвъ ѧ минь.

Глѡва и нѡнѣ,  
кѡпиш:

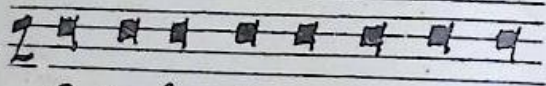

Слѡва ѡт цѣ и Сь нѣ и

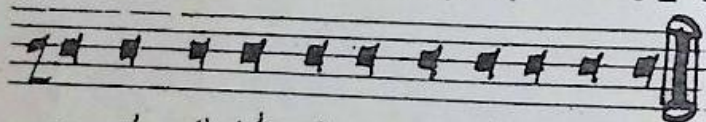

сва то мѡ Дѡ хѡ и нѣ нѣ и прѣсв. (и проч. аже  
вѣшше.)

### Глѡсз ѣ.

На двѣ члѣны; и ѡкончаніе свѡйственно.

Стѣхз ѡ,

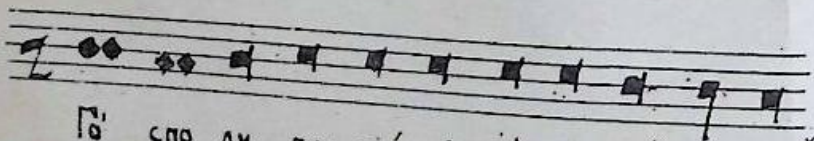

Гѡ' спо ди. воззвѣхѡте вѣ оу' слѣ ши мѡ,\*

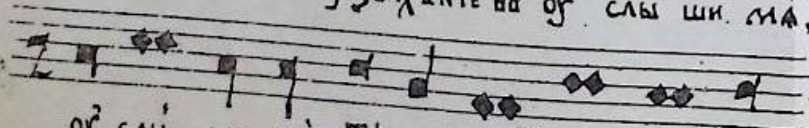

оу' слѣ ши мѡ Гѡ' спо ди,\* Гѡ' спо ди

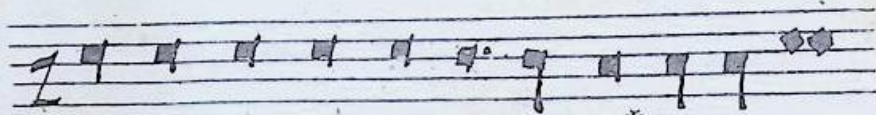

воззвѣхѡте вѣ оу' слѣ ши мѡ, вѡнѣ ми глѡ

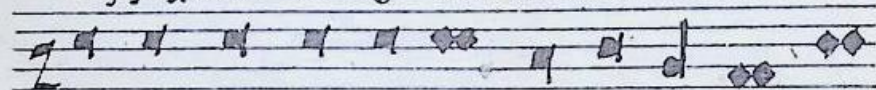

сѡ мо лѣ нѣ ѡ мо е гѡ, вѡнѣ

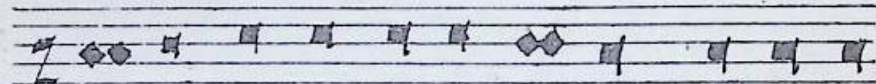

гдѡ воззвѣ ти мѡте вѣ оу' слѣ ши

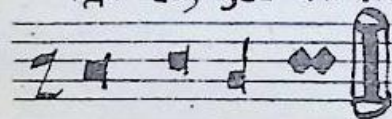

мѡ Гѡ' спо ди.

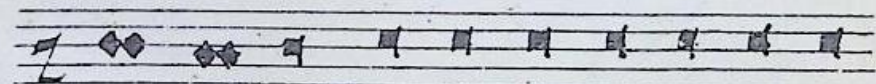

Да иѣ прѡ вит са мо ли тѡ мо

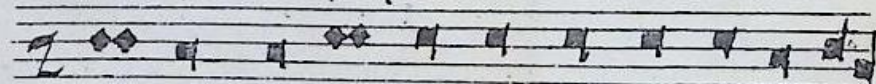

гѡ, гѡ кѡ ка ди ло прѣдѡ вою



ю, воздѡ ѡ нѣ е рѡ кѡ мо

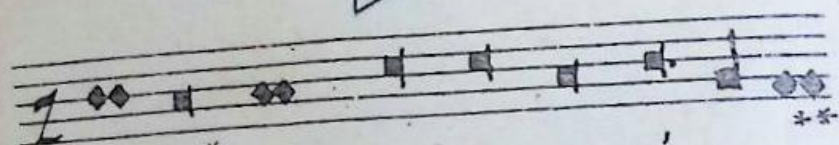

ѣ ю \* жер тва ве чер на а, \*\*

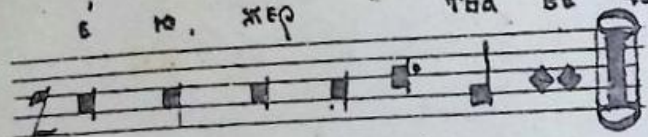

оу слы ши ма, Го спо ди.

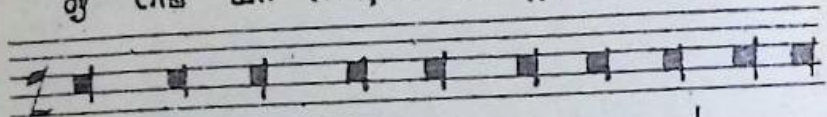

ѣ ще без за ко ні а на з ри ши

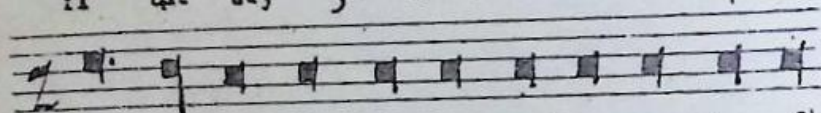

Го спо ди, Го спо ди, вто по сто ить, га'

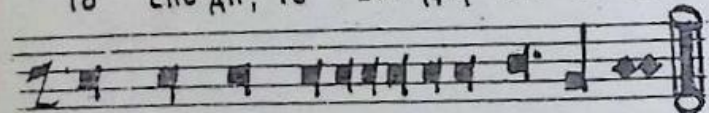

ко оу те ве о чищеніе е сть.

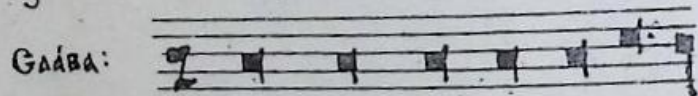

ГЛАВА:

Сла ва От цю и Сын

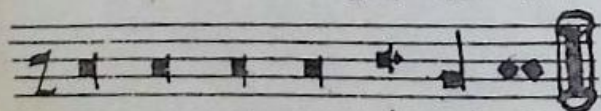

и сва то мв Дв хв.

И нѣнѣ:

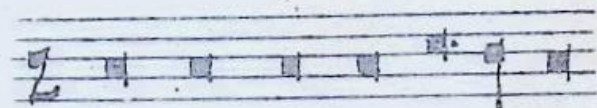

И ны не и при си ш и

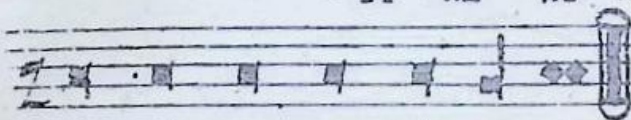

во вѣ ки ве нѣвѣ а ми нь

ГЛАВА: И нѣнѣ, кѣпш:

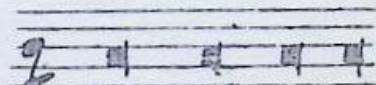

Гла ва От цю

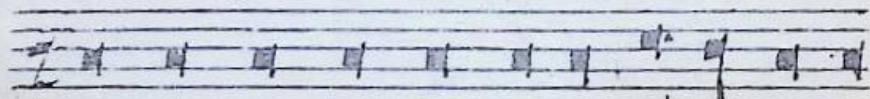

и Сын и сва то мв Дв хв и ны.

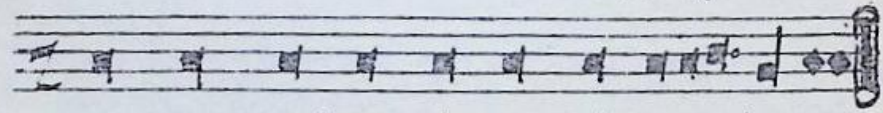

и и при си ш и во вѣ ки ве кѣвѣ а ми нь.

Гласъ и.

На три члѣны; востѣпъ и окончаніе свойственно.

Стѣхъ а.

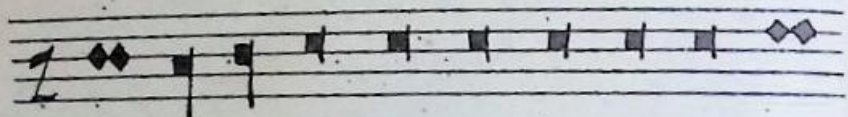

Го́ спо ди воз зва́хъкте вѣ оу́ слы

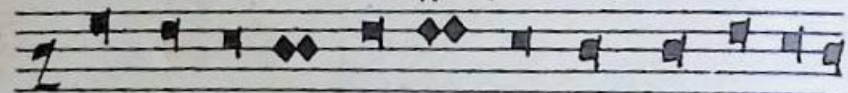

ши ма́,\* оу́ слы ши ма́ Го́ спо

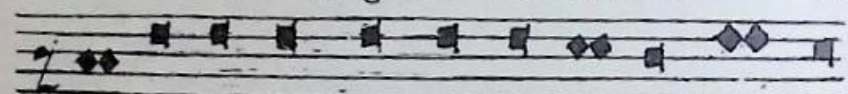

ди,\* Го́ спо ди воз зва́хъкте вѣ оу́ слы

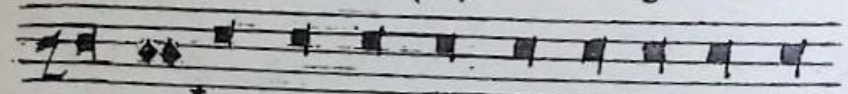

ши ма́ вои́ ми гла́ св мо ле ни́ а мо

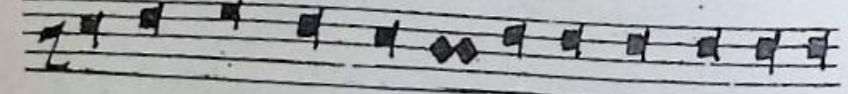

е́ гв

\* внегда́ воз зва́ ти ми

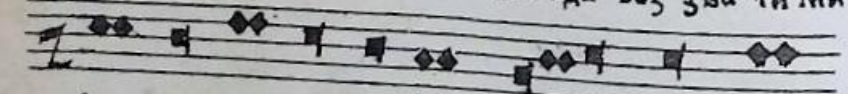

кте вѣ

\*\* оу́ слы ши ма́ Го́



спо ди

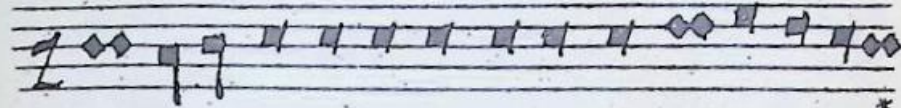

Да ис пра́вится мо ли́тва мо́ а

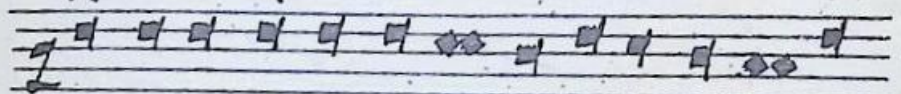

го́ кв ка́ ди ло пра́дто во́ ю,\* воз

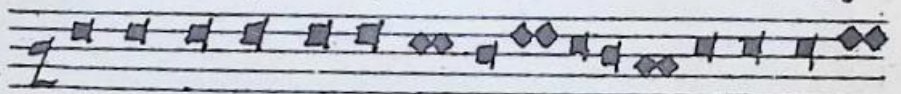

де́ а́ ние́ рв ко́ мо е́ ю,\* же́ртва ве́ че

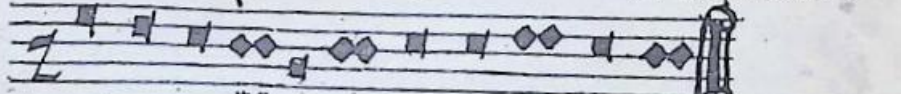

\*\* р ка́ а, оу́ слы ши ма́ Го́ спо ди.

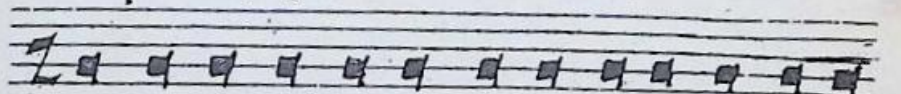

Ѳ́ ще без за́ кѡ́ ни́ а на́ зриши Го́ спо ди,

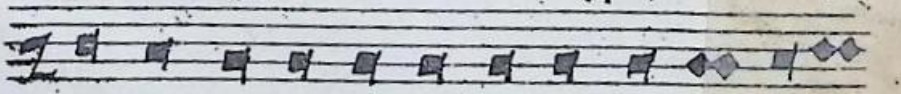

Го́ спо ди, ктѡ́ по сто́ итъ, га́ ко оу́ те вѣ



ѡ́ чи ще́

ни́ е́ е́стѡ.

ГЛАВА: И НЫНѢ:

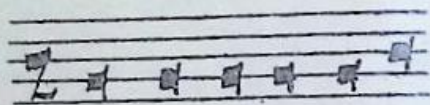

Слава Отцу и Сыну

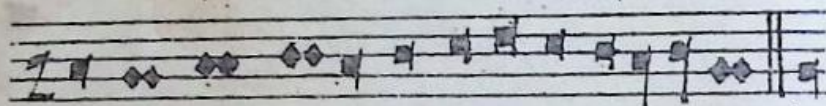

ну и свято мѣ дѣ хъ и

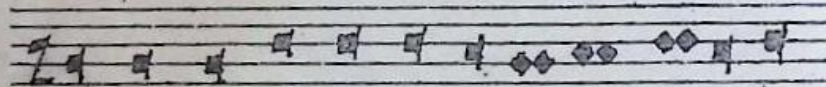

и нынѣ и присно и во вѣки вѣки



ГЛАВА: И НЫНѢ КѢПНЫ.

въ дѣ минь.

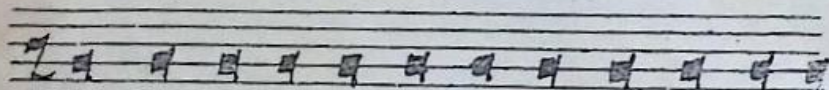

Слава Отцу и Сыну и свято мѣ дѣ.

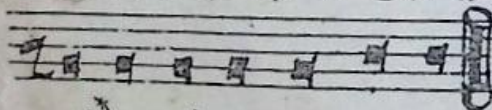

хъ и нынѣ и присно. (и прочѣ также вышше.)

Примѣч. По образъ двѣю стѣхъ сирѣчь Господи воззвахъ и  
 да и сирѣченте, поѣтса всѣ стѣхы самогласныя, ознѣ не повторѣюще  
 чинѣ прелѣгающе словѣхъ; и во ехъ отѣ двѣю стѣхъ сѣхъ лѣтса къ полному раз-  
 сѣтѣю напѣва, еже поадеуеъ воашиагы числѣ словѣса.

## Напѣви стѣхирь подѣе ѡ.

Припѣви до стѣхирь подобныхъ поѣтса по образъ  
 припѣввахъ самогласныхъ, развѣ подобнаго гласа ѣ. Ра-  
 дайса, и подобнаго гласа ё. Триднѣвнз, и подобна-  
 го гласа и. Ѡ преславнаго, иже имѣтъ припѣвы  
 свойственнымъ.

Гласъ ѡ.

1. I. На три членъ: и окончнѣе свойственно.

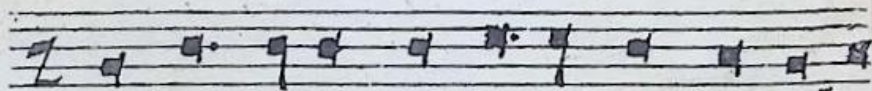

Не бѣ снхъчи ншвъ рѣ до ва нѣ е,

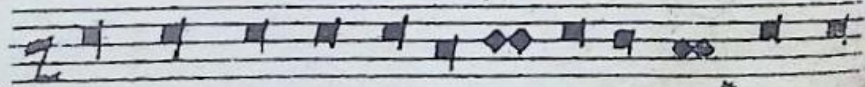

и на зе мли че ло вѣ кшва, крѣп ка

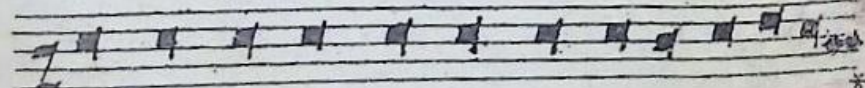

а по мѡщ ни це пре чи ста а дѣ ро

спл... \*  
 кокт... \*  
 зб... \*  
 анце по ло жи

Хѡмъ.

II На пать члѣншвз; и окомчаніе свойственно.

Первіи два члѣни не возвращаются; но тріе слѣдѣ...  
 щин, сирѣчь г. д. и ѿ.

Прехва... \*  
 ма по та и

ла есть, но не во

прѣ... \*  
 рай скі... \*  
 ше, дре ва... \*  
 са, Хрі сто ви... \*

ти дѣ шамъ на шимъ, мѣръ и вѣ... \*\*  
 ми... лость.

3 III Всѣ члѣни свойственни, не возвращаются.

О АН ВИО Е ЧЪ \*  
 ДО І СТОЧ НИКЪ ЖИ ЗНИ ВО \*  
 ГРО БѢ ПО ЛА ГА ЕТ СА, И ЛѢ СТВИ \*  
 ЦВѢ НО БЕ СІ ГРО ВЪ ВЪ ВА \*  
 ЕСТЬ, ВСЕ ЛІ СА ГЕД СІ МА \*  
 НІ Е ВО РО ДИ ЧЕНЪ СВА ТЫЙ \*  
 ДО МЕ, ВО ЗО ПІ И МЪ \*

ВѢР НІ И ГА ВРІ И ПА И МЪ ЩЕ \*  
 ЧИ ИО НА ЧЛ \* НИ КА: \*  
 О ВРА ДО ВА НА А РА ДЫ СЯ, \*  
 СА ТО БО Ю ГО СПО ДЪ, \*  
 АИ МИ \*  
 ТО БО Ю ВЕ ЛІ \*  
 ЛОСТЬ.

## Гласъ в.

I. На три члѣны; и окончаніе собственное.

АИ ѿ дре ва та мѣртва ѿ рѣ ма дѣи  
 сна ть вса чєскихъ жи знь  
 мѣрно ю и плаца ни це ю та Хрістє ѡс  
 ть и лю бо вї ю по ави  
 ше са сєрдцемъ и ѡустѣ тѣ ло тво  
 е прє чїсто є ѡб ло ен єд ти

ѡ ва че ѡ дер жи мѣстра хотѣ ра-  
 дѡ а са во пі а ше ти, сла ва  
 че ло вѣ ко любе че твоє мѡ смо тре  
 ні ю.

II. На пять члѣновъ; иже и не возвращаются.

Дѡ ме  
 довѣ прѣ де сва тыи,

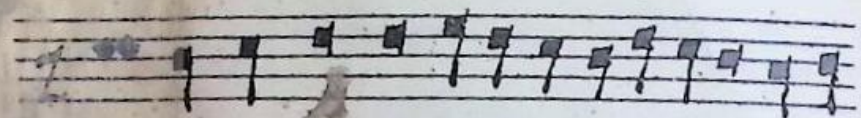

про ро́ншма́ сла́



во, оу́ кра сн̄ до́мъ,

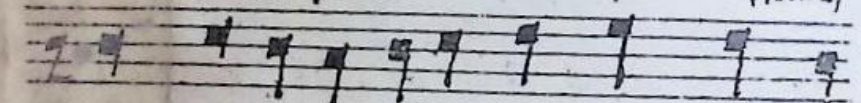

вѣнѣмъ же бо же́ ствен ный раж

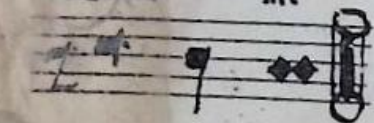

да ет са.

III. Всѣ члѣни сво́йственни, и не возвра́щающіеся.

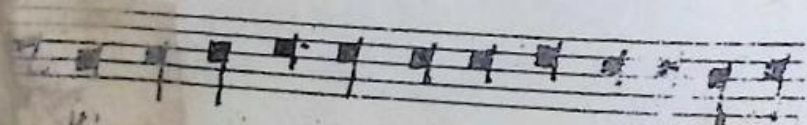

ки и ми по хвалыми бѣн

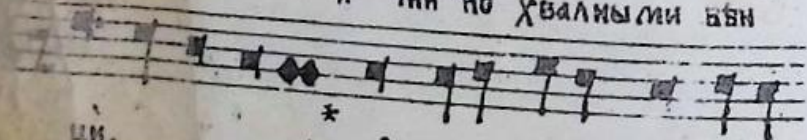

ци, оу́ ва зѣмъ Пис тра,



и Па́рла, рѣз дв леи нѣ

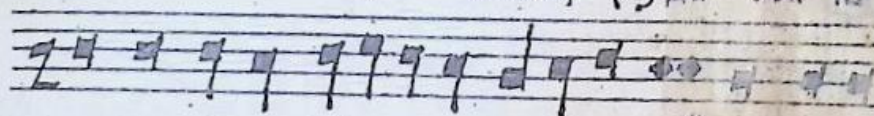

а те ле: сѡ ма, и са во

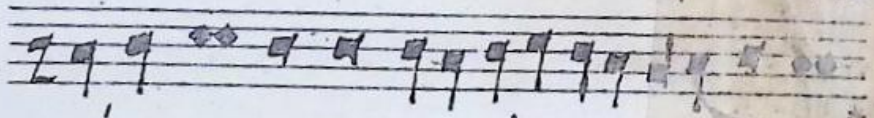

кѡ́ пленны ѿ дѡ́ хомъ.



бо го про по вѣа ни кова пер во сто ѿ



те ли; о́ бо го

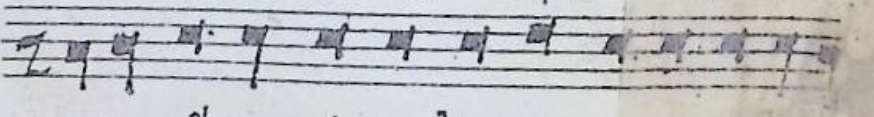

оу́ во, іа́ ко ѿ по́ сто лова пер во

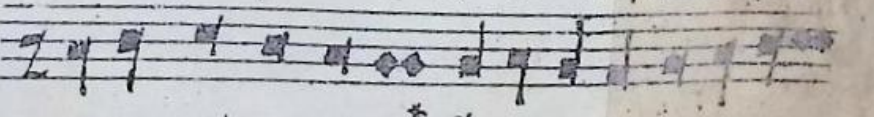

пре стол ника, о́ бо го же



Ѧ КѠ ПА ЧЕ И НѢХЪ ТРѢ ДНѢ

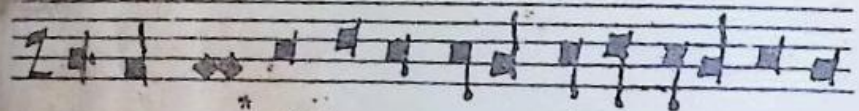

ША СА, СІ Ѧ БО ВО И СТИИ

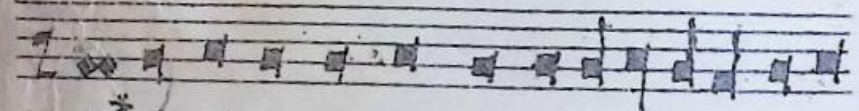

НѢ ДО СТОИ КѠ БЕЗ СМѢРТНЫ Ѧ СЛА

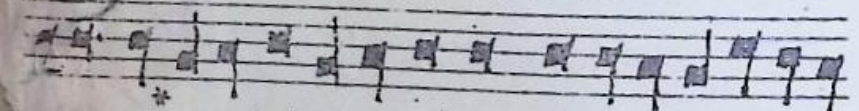

ВѢ, ВѢИ ЦИ ВѢИ ЧА ЕСТЬ ХРІСТОСЪ

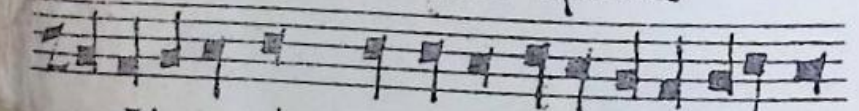

БОГЪ НАШЪ И МѢАИ ВЕ ЛІ Ю МИ

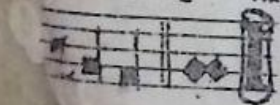

ЛОСТЬ.

ГЛАСЪ Г.

ПОДѠВЕНЪ СЕРѠ ГЛАСА ПОЛАГАЕТСЯ ВЪ ІРМОЛОГІОНѢ ПОДЪ  
 ЗАЧѠЛОМЪ „ВѢЛІМЪ КРЕСТА ТВОЕРѠ“ ОБЪЧЕ ДНЕСЬ НЕ ОУ-  
 ПОТРЕБАЕМЪ ЕРѠ.“ ПОДѠВЕНЪ ЖЕ „КРАСОТѢ“ ГЛАСА СЕРѠ

Г., ѦКѠЖЕ И ПОДѠВЕНЪ ГЛАСА Ѧ. „СКОРѠ“ ВЪ ОУТѠРѠ  
 ПРИЧИСЛЯЮТСЯ ИЗ СЪДАЛНЫМЪ, И СѦЦЕ ОУПОТРЕБАЕМЪ,  
 ѦЦЕ И ВЪ ІРМОЛОГІОНѢ ПОЛАГАЮТСЯ МЕЖДѠ ПОДѠВЕННЫ  
 СТИХІРННЫМИ. (ЗРѠ ОУТѠРѠ ГЛАСЪ Г. ВЪ МЕР. НА ОУТѠР.  
 СЪДАЛ. В; И ГЛАСЪ Ѧ. ВЪ СРЕДѠ НА ОУТѠР. СЪДАЛ. В.)

ГЛАСЪ Ѧ.

I. НА ТРИ ЧЛѠНЫ. ПѢРВЫЙ И ОКОНЧАТЕЛЬНЫЙ ЧЛѠНЫ СВОИ-  
 СТВЕННИИ; ВТОРЫИ, ТРѢТИИ И ЧЕТВѢРТИИ ВОЗВРАЩАЮТСЯ.

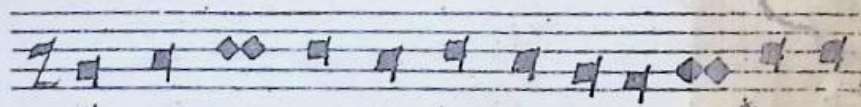

Ѧ КѠ ДО ВЛА ВО МѠ ЧЕ НИ ЦѢХЪ, СТРАСТ

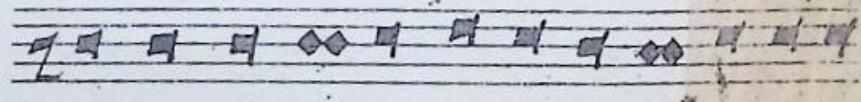

ТѢРП ЧЕ ГЕ Ѡ Р ГІ Е, СО ШЕДШЕ

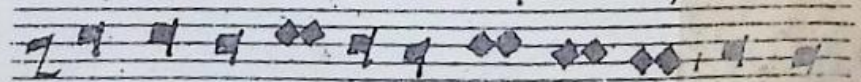

СА ДНЕСЬ ВОСХВА ЛИМА ТѢ Ѧ

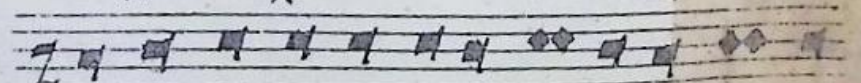

КО ТЕ ЧЕ НІ Е СО ВЕР ШІА ВЪ ВѢ

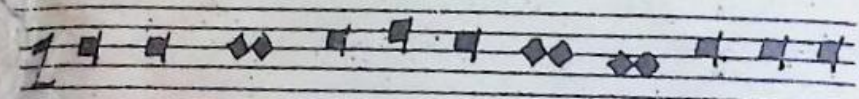

ро со влю лъ ѣ си, и прї ать

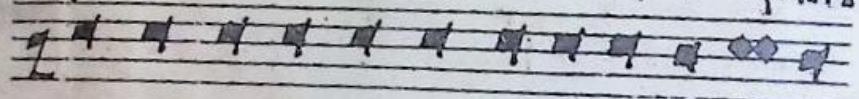

ѡ бо га по вѣ ды тво е ѿ вѣ не

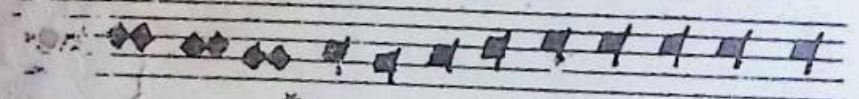

ць, ѣ го же мо ли ѡ вѣ дъ из

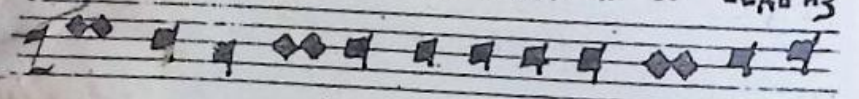

ва ви ги са вѣ ро ю со вер ша

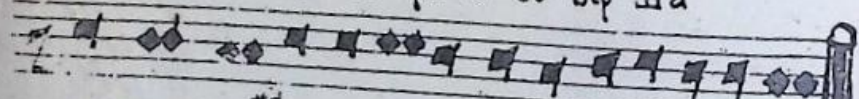

щимъ всечестно ю па мѣть твою.

И: Все денн свойственни, не возвращающисл.



Дѣла твоа не не го ѿ щимъ са те



вѣ го спо ди, крѣсть твоѣ честны

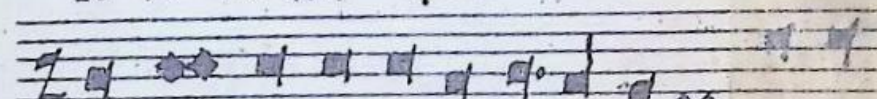

и и м же по сра милъ ѣ си, на ча

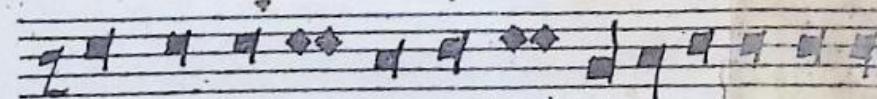

ла тмы и вла сти, и возведе си насъ



на пер во е вла же н ство, тем

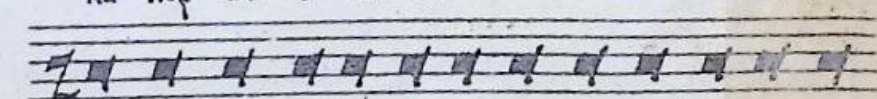

же тво е че ло вѣ ко лов но е смотре ни

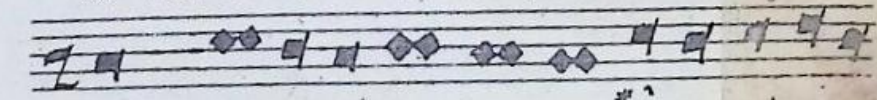

е сла вимъ и се се

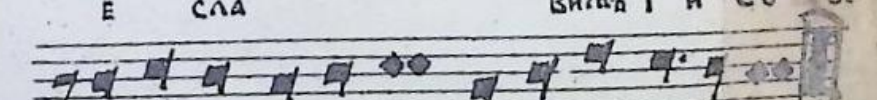

все си а не спа се дшъ на шихъ.

Вступъ и окончаніе свойственны; на трѣ по вступѣ  
возвращающіася члены.

Звѣнныи свѣшѣ вы вѣдѣ не ѿ чело  
вѣкъ въ \* ѿгдѣ земля и тма по  
зрачи ѿчи тѣ лѣ сныа \* не чѣ стіа  
ѿбли чѣ а сѣ то ва нїе, \* тогда  
не вѣ сныи свѣтъ ѿ блиста мысленныа ѿ  
\* чи, владро чѣ стіа ѿ крѣ ва

а красото \* Тѣм же по знать  
ѣ си изво даща го свѣ та иже тми, Христї  
Бо га на \* шего, ѣ го же тѣ  
ли спасти и просвѣ тїа да  
ши на ша.

Гласъ ѣ.

70 На четыре члена.

Первая половина первая члена свойственно, вторая же возвращающася, такъ же и прочіи три послѣднія члена; и окончаніе свойственно.

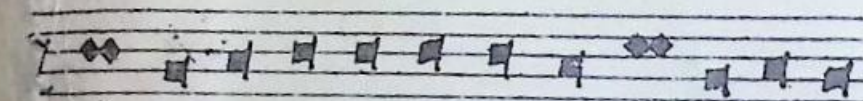

Ра́дѣи сѣ жи во но́снѣи Кре́

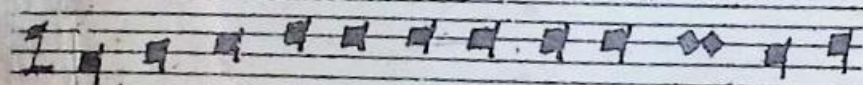

сте, бла́гоу че́стїа. не по вѣ́дїа ма́

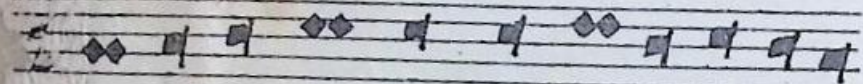

по вѣ́до, двѣрь ра́и ска́



нѣхъ оу́твержда́и е, Цѣркви о́бра



жда́и е, им же́ тѣмъ разо́ри

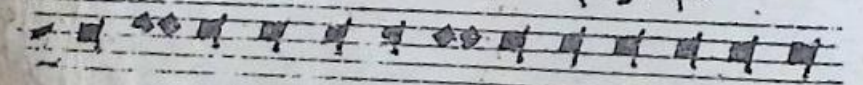

сѣ, и оу́празднїа сѣ и по пра́са смѣрт

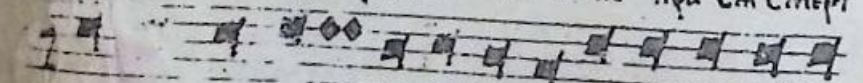

на́а дѣр ва́и воз не со́хот

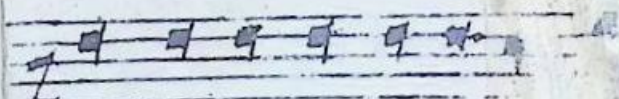

сѣ зе́мляи ко́

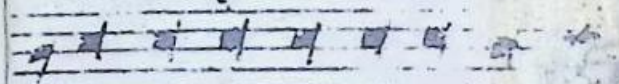

о́рожи́е сѣ по вѣ́

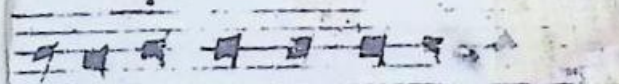

о́бсе́доу про́ти во вѣ́

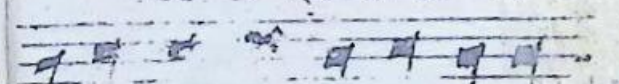

че́сти

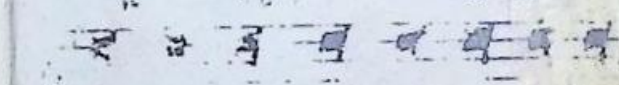

о́рожи́е сѣ по вѣ́

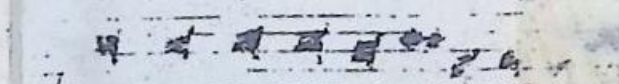

прѣ́дѣи сѣ спасѣ



а́и мї́роу ви ве́ліи о́

дѣла: Пѣснь окончаніе сего подобнаго.

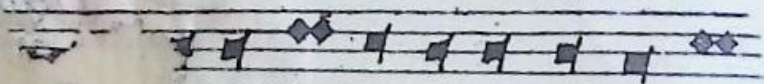

И Сынъ и свѣто мѣ Дѣ



И нынѣ:

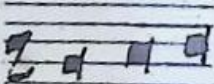

хъ.

И нынѣ

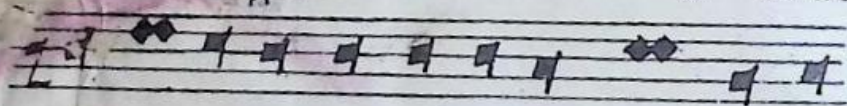

и при сиши во вѣки вѣкѣвъ а ми

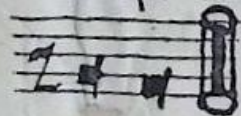

нь.

Слова: и нынѣ: кѣпш:

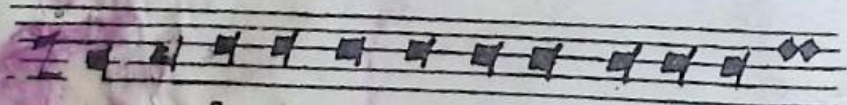

а ва Отцѣ и Сынъ и свѣто мѣ Дѣ



нынѣ и при сиши во вѣки вѣкѣвъ



а ми нь.

Гласъ. ѿ

I. Вся члени свойственни, не возвращаю

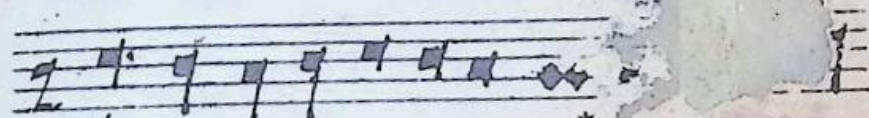

ѿг

гласкі а, пред и дѣ те

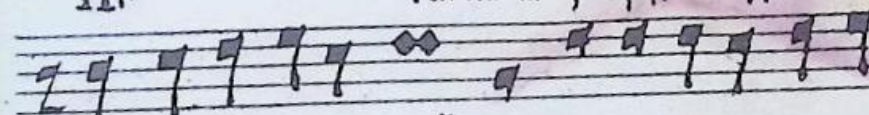

си \* лы, и же во Ви дле

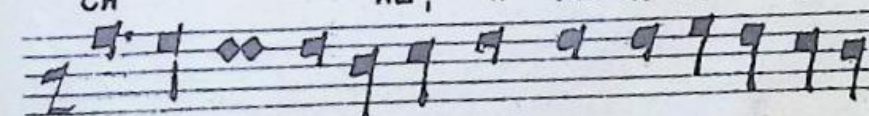

е мѣ оу го то вай те га

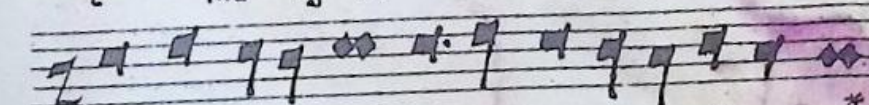

слы; Слово во ра ж да ет \*

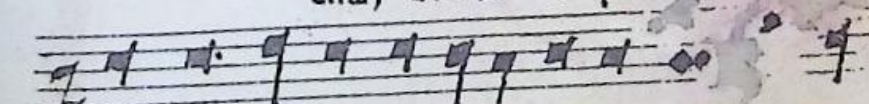

Пре мѣ аrostь прои с хо дитъ при

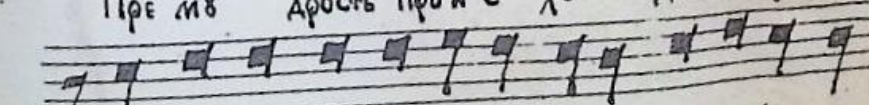

ем летъ цѣ ло за нѣ е Цѣ р-

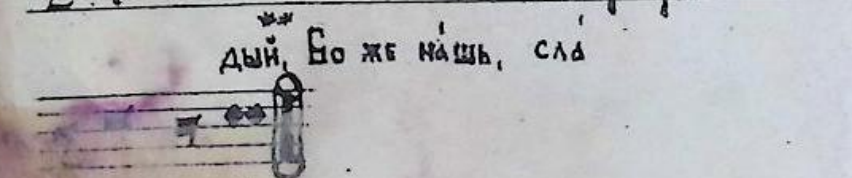
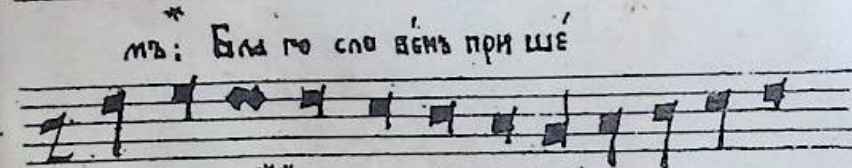
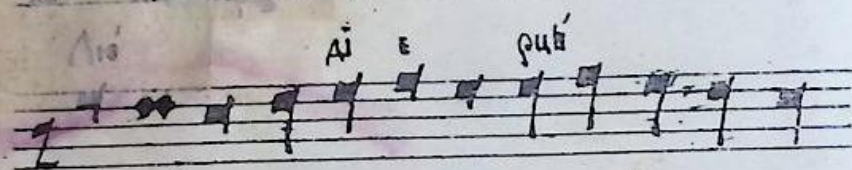
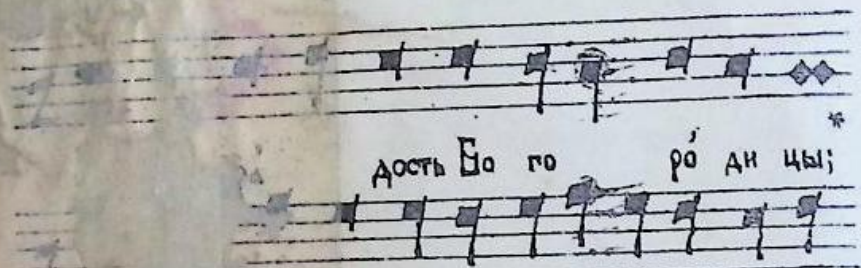

те ва́.

II. Востанъ, окончаніе свойственни; три средніи членки возвращающіисл.

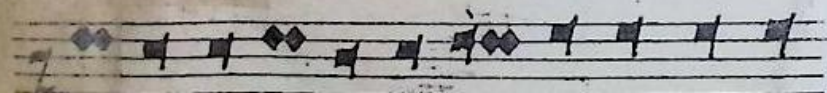

Есю ѿ ло жи́ в ше́, на не ве сѣхъ \*

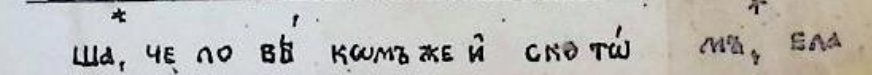
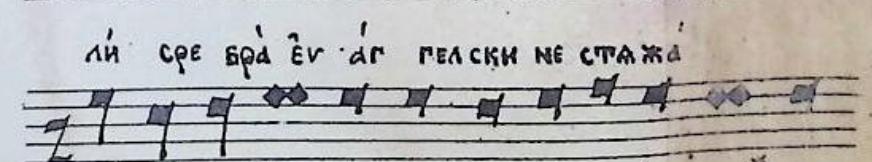
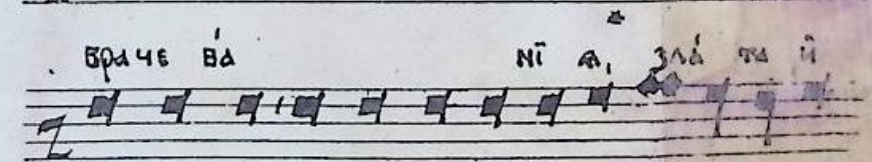
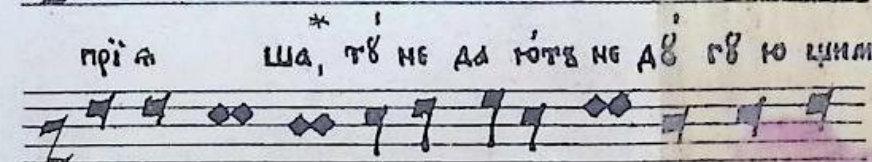
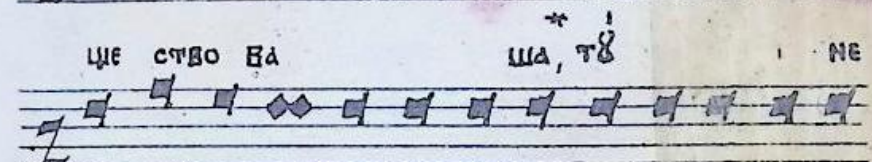
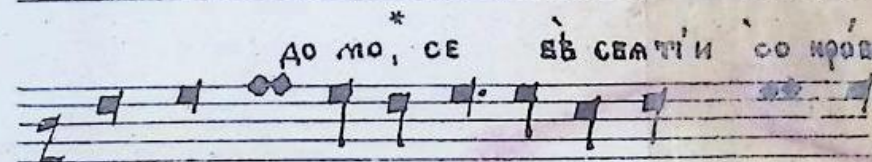
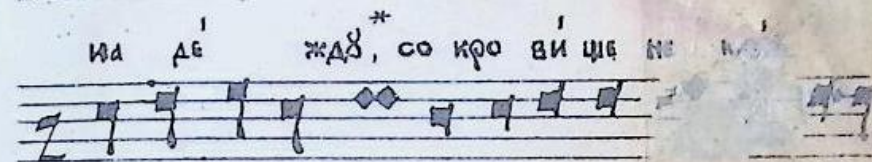
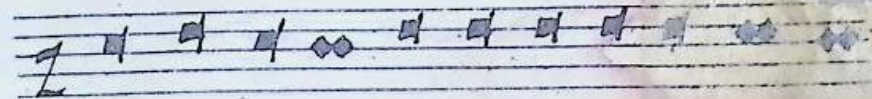

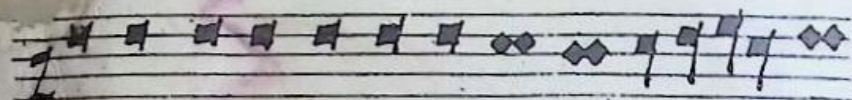

Г дѣ а нї а прѣ по да. ша

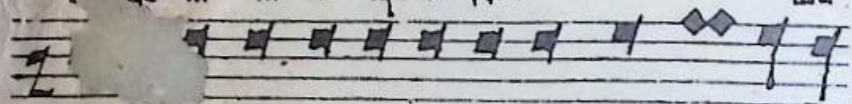

да всѣ ми по слѣ шлї ви вѣ вше Хрї стѣ

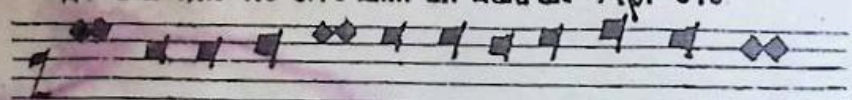

со дерзно вѣ нї емѣ мо лат са

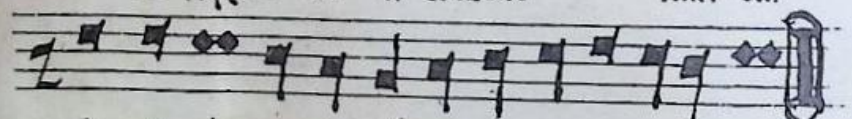

о дв ша хъ хъ на шн хъ.

III. На двѣ члѣны возвращающїисѣ, и окончанїе свой-  
ственнымно.



Три днї венѣ воскрѣслѣ е сї Хрї стѣ ѿ

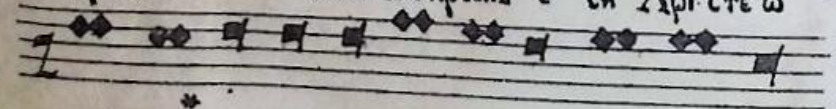

грѣ ба, гдѣ нѣ же пї са мо естъ, со воз

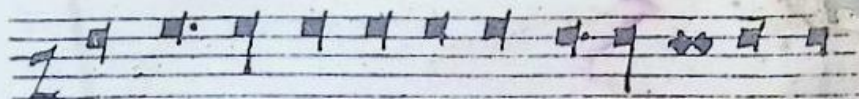

двї гнѣ выи прѣ от ца на ше гш, тѣм же

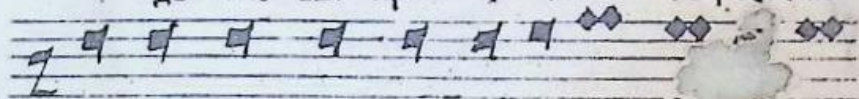

тѣ и сла вѣ та рода че ло, вѣ че скїи,

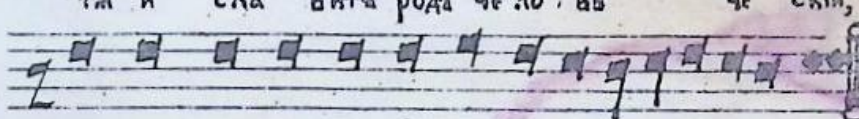

и во спѣ ва етъ твоѣ воскрѣ се нї с.

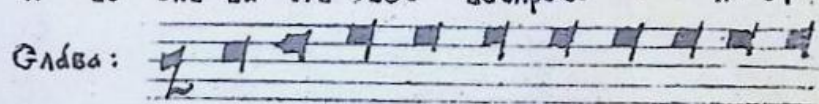

Глѣва:

Сла ва Отцѣ и Сы нѣ и свя то

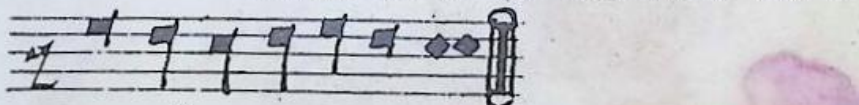

мѣ дѣ

хѣ.

И нѣ нѣ

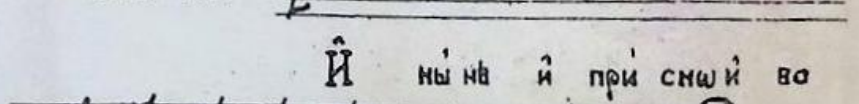

И нѣ нѣ и при смѣ и во

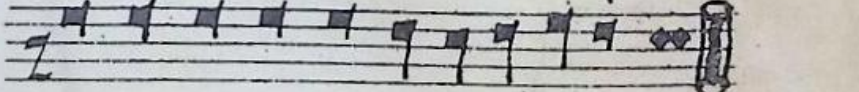

вѣ ки вѣ квѣ а ми

нѣ.

Слѣва: ѿ нынѣ: кѣпиш:

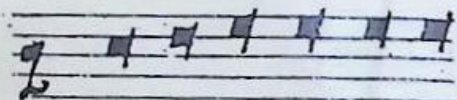

Слѣва ѿ чѣ и Сѣ

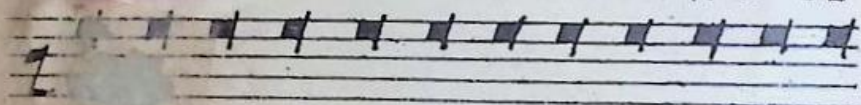

нѣ и сва то мѣ дѣ хѣ и ны нѣ и при

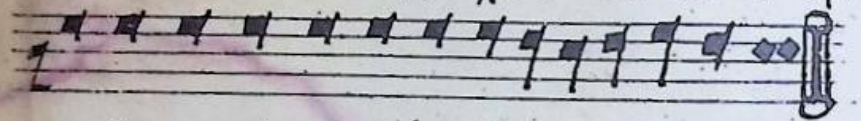

сно и во вѣ ки вѣ кѣвѣ ми нь.

Мощно „Слѣва и нынѣ“ пѣти и по образъ припѣва самогласныхъ, гласъ ѣ.

## Гласъ ѣ.

На два члена, и окончаніе свойственно: Означе сего подобна днесь не употребляютъ, но еще гдѣ оукажется, поютъ его по образъ самогласныхъ.

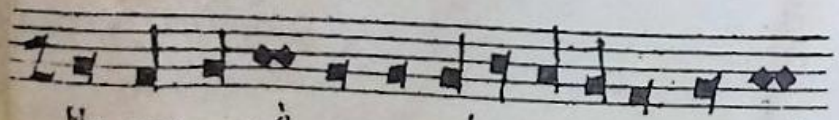

Не кто мѣ воз вра на е ми е стѣ,



Арѣ ва жи во тна го, оу по



ва нѣ е и мѣ ще крѣ

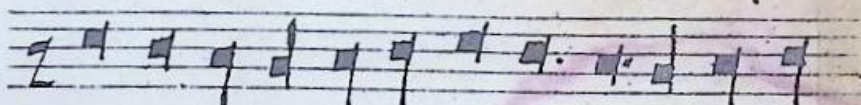

сть тво и Го спо ди сла

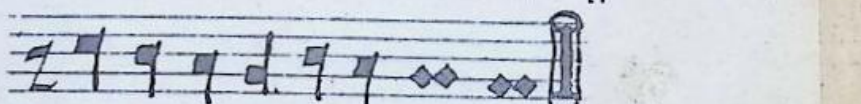

ва те вѣ.

## 15 Гласъ ѿ.

I. На шесть членовъ, съ окончаніемъ свойственнымъ.

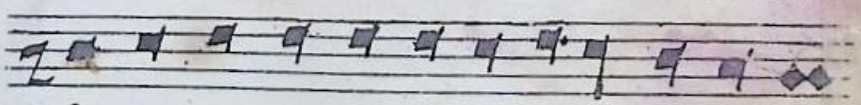

О пре сла вна го чѣ де сѣ

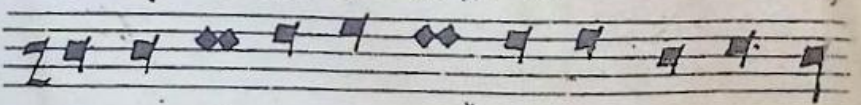

жи во но снѣй садъ, крѣстъ пре сва ты

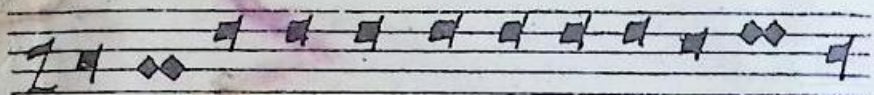

И, на вы со тѣ воз но симъ га вла ет

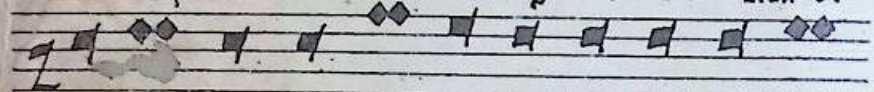

са днесь, сла во сло батъ вси кон ци зе мнѣ

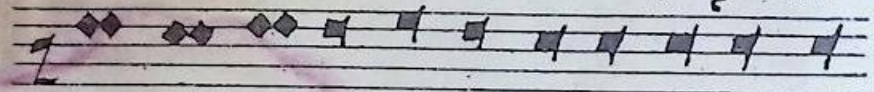

и, оу стра шд ютъ са де мшнскі а

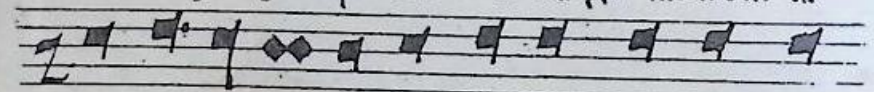

пол ки, о ка ко выи даръ зе мнымъ

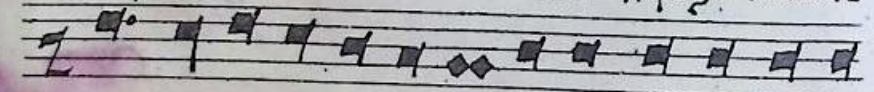

да ро ва са, им же Хрїсте спа си

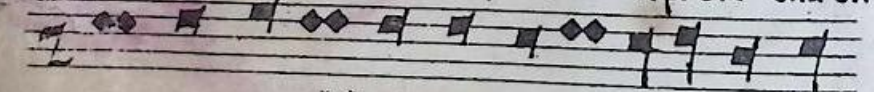

ав ши на ша га ко е динъ вла по в тро

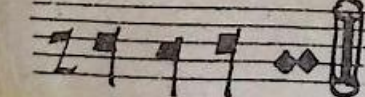

венъ.

Слава:



Сла ва От цѣ и Сы нѣ

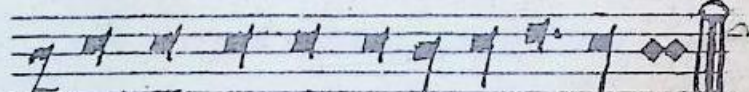

и сва то мѣ Дѣ хѣ.

И ны нѣ:

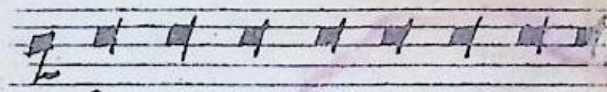

И ны нѣ и при си во

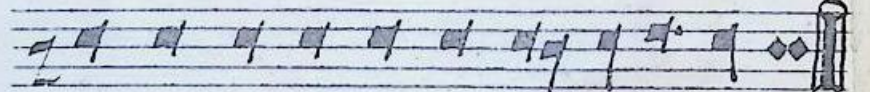

во вѣ ки во вѣ кѣ вѣ ми нѣ.

Слава: и ны нѣ: кѣпнѣ.

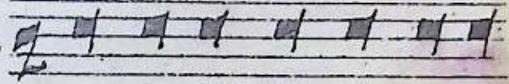

Сла ва От цѣ и Сы нѣ

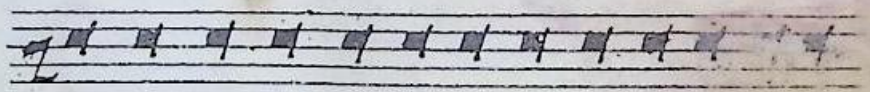

и сва то мѣ Дѣ хѣ и ны нѣ и при си во

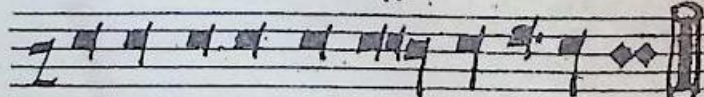

во вѣ ки во вѣ кѣ вѣ ми нѣ.

II. Вступъ и окончаніе свойственно; членъ второй и третій возвращается, предпоследній же оудволяется.

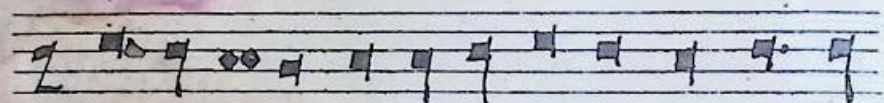

Что вы на рече мѣ свѣти н

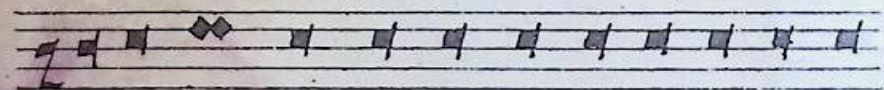

Херувимы ли гѣко на васъ по чинъ ботъ

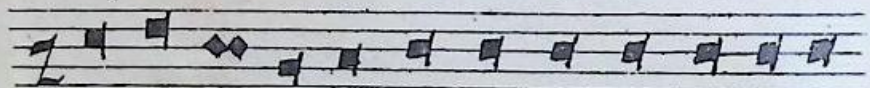

Христосъ; Серафимы ли гѣко не пре

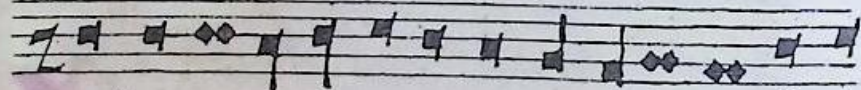

станно про сла висте е по; Гр.



гелы ли тѣла во ѿвратісте сѣ;



Снлы ли дѣи ствѣете во



чѣде сѣ Многа вѣша и дѣла

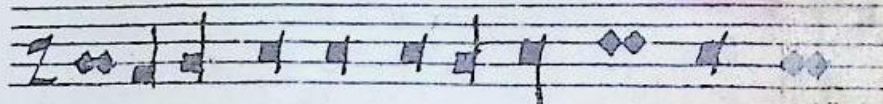

и болша дарованія

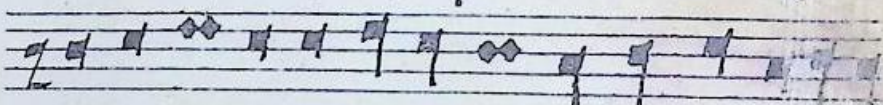

могли те спасти сѣ до шѣ

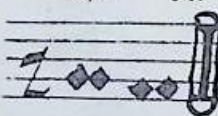

нашимъ.

напѣви стѣхиръ болгарскихъ

Гласъ ѡ.

Вступъ свойственный; на в членъ возвращающагося.



По до вѣ

ше сѣ что видѣеть Сло-

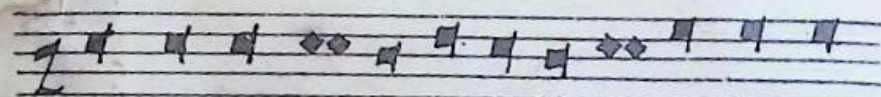

ва и слава гдѣ \* ма, и гдѣ же

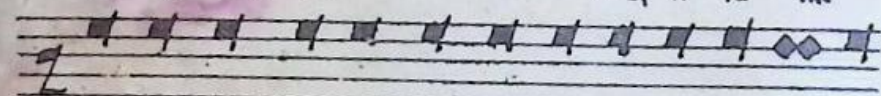

по плоти матери ребе гдѣ, оуспѣнїе ви

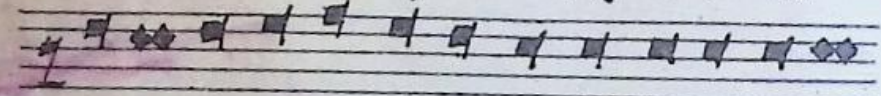

авти, \* ко нечно е елико на неї ти-

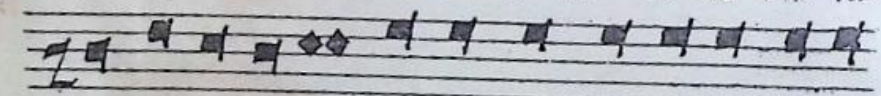

инство, \* гдѣ ко да не токмо же

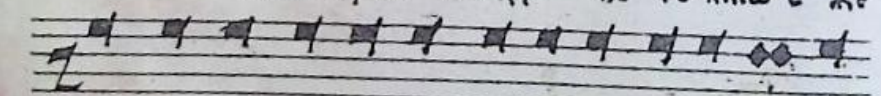

ѡ землї спаса во восхажде нїе оу

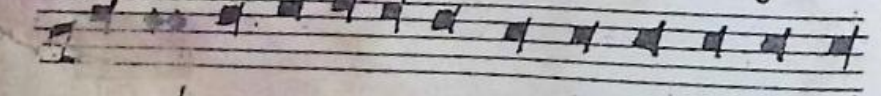

зрѣтьно и рождшїа е го. преставленї

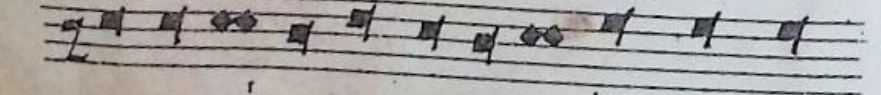

ю свидѣ \* тель ствуютъ, Тѣмже ѡ



всю ав во же ственно ю силе ю совра

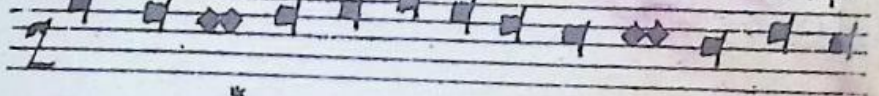

вше са, \* стї ѡна достиго

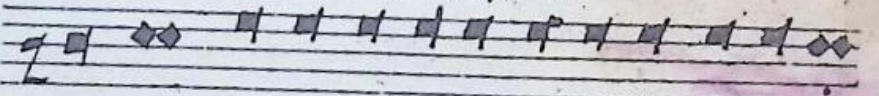

\* ша, и на нево и двѣ ю предсыла-

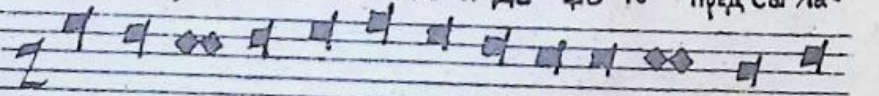

\* хѡ ви шшѡ ю херѡ вї ма

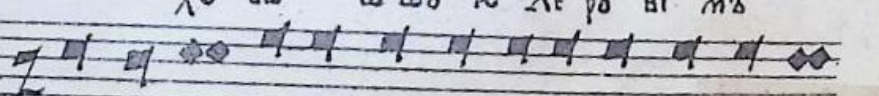

, ѡи же и мѣснїи ми по кла на-

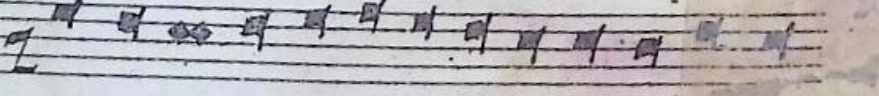

ем са гдѣ \* кв молла

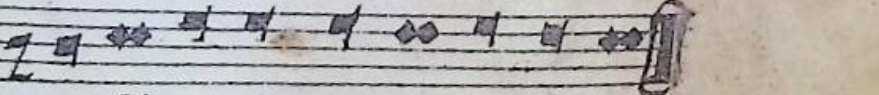

\* \* шей са ѡ двѣ шауѡ на \* шихѡ.

Слова:

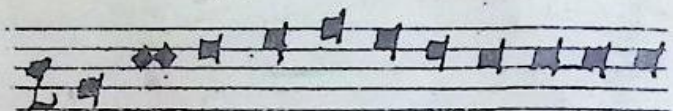

Сла

ва Отъ и Сѣ

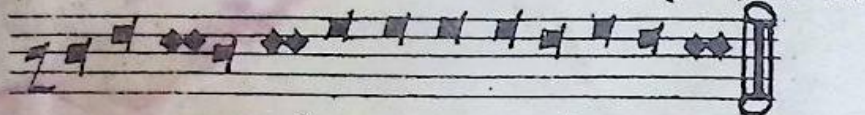

нѣ, и сва то мѣ дѣ хѣ.

И нынѣ

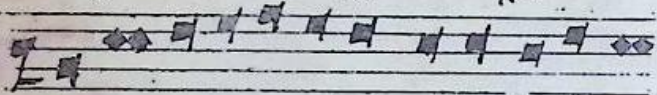

И ны нѣ и при

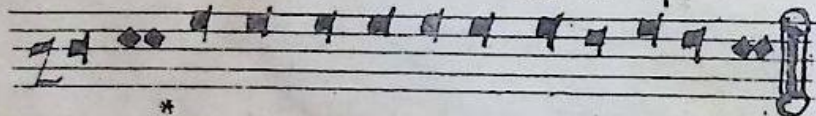

\* нѣ, и во. вѣ ки вѣ ко въ а ми нѣ.

Слова: и нынѣ:

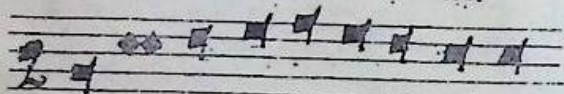

Сла

ва Отъ и.

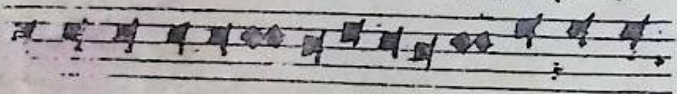

сва то мѣ дѣ хѣ, и ны нѣ



и то вѣ ки вѣ ко въ а ми нѣ.

## Гласъ ѿ.

Възвѣщая  
На два члена; вступъ свойственный, окончаніа же ѿнѣже  
начало члена втораго, конецъ же свойственный.

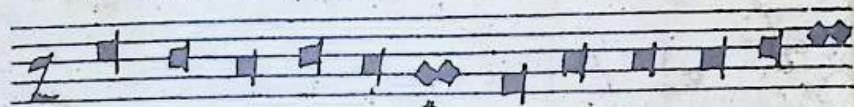

и

же не весь вышша а сѣ

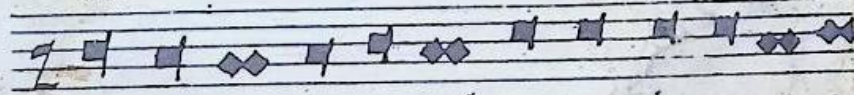

\* ши, и же рѣ шѣмъ сла

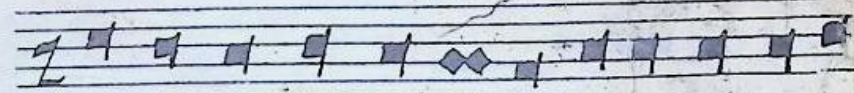

в нѣи ша а, и все а тва ри чест

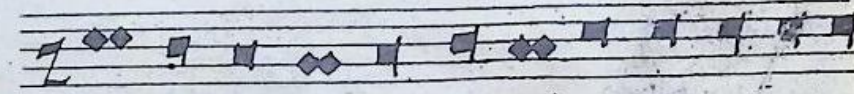

нѣ

и ша а, га же пре мно ги

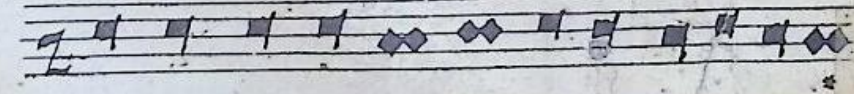

а ра ди чи сто ты

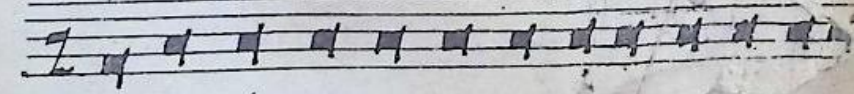

при сно сѣи на гѣ сѣ щества при

ГЛАВА:

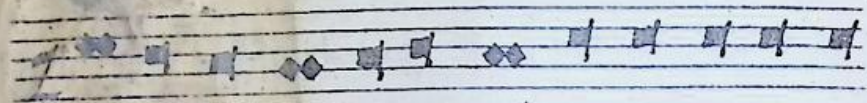

ВШИ, <sup>\*</sup> ВЪ СЫ НОВ НЪ РЪ



ЦВ ДНЬ ВСЕ СВА ТЪ Ю ПРЕ ДА Е ТЪ ДЪ

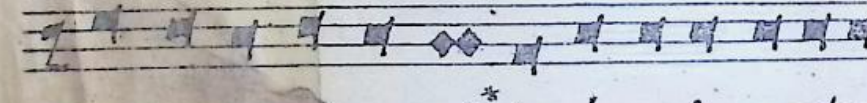

ШВ, <sup>\*</sup> ИСЪ НЕ Ю ИС ПОКНА ЮТ.



СА ВСА ЧЕ СКА РА <sup>\*\*</sup> ДОСТИ,



И ПЪМЪ ДА РЪ ЕТЬ ВЕ ЛІ Ю МІ ЛОСТЬ.

СЛА ВА О Т ЦЪ И СЫ

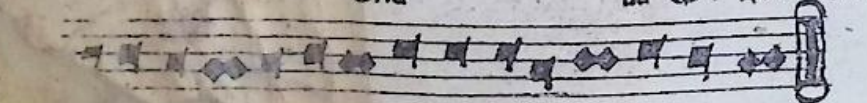

НЪ И СВА ТО МЪ ДЪ ХЪ.

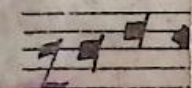

И НЫНЪ

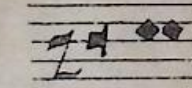

НОВ,

ГЛАВА: И Н

А

И НЫНЪ:



И НЫ НЪ

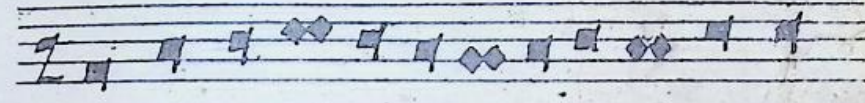

И ПРИ СМЪ И ВО

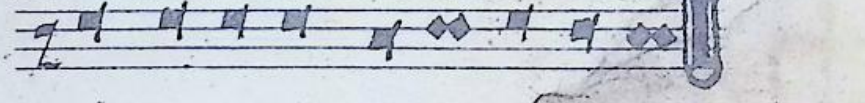

ВЪ КИ ВЪ КОВА А МІ НЪ.

ГЛАВА И НЫНЪ КЪ ПИ

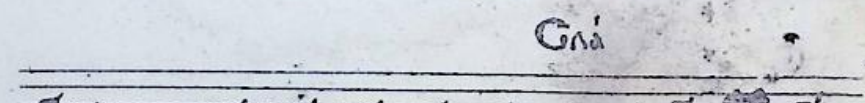

СЛА

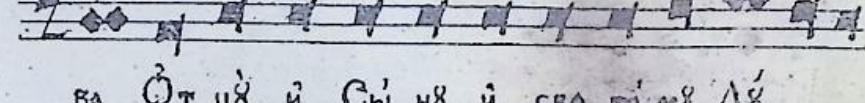

ВА О Т ЦЪ И СЫ НЪ И СВА ТЪ МЪ ДЪ

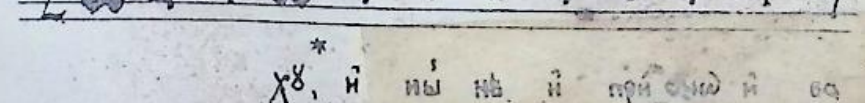

ХЪ, И НЫ НЪ И ПРИ СМЪ И ВО



ВЪ КИ ВЪ КОВА А МІ

ГЛАВА:

Гласъ Г.

Вступъ и окончаніе свойственни; средніи же два членн  
возвращающіица.

И ѿнынѣ

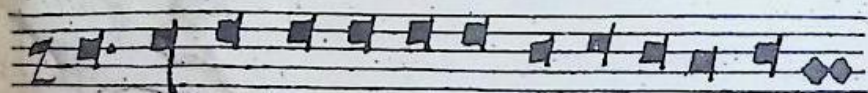

Пріи дѣте вси конци зе мнѣ и,



ноу,

че стно е предста вленіе е бо по ма те ре



Слова: и

вос хва ли мѣ, вѣруете во сы на дѣ шѣ

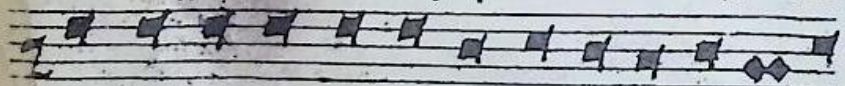

не по роч нѣ ю по ло жи. Тѣм.



же сва и мѣ оу спѣ ні емъ е ѿ мѣрѣ о жи во

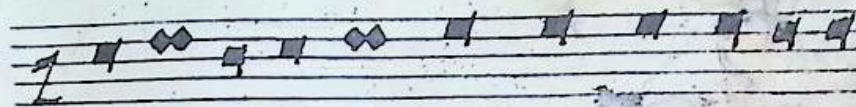

тво рѣ в са, вѣдал мѣхъ и пѣ ні ихъ

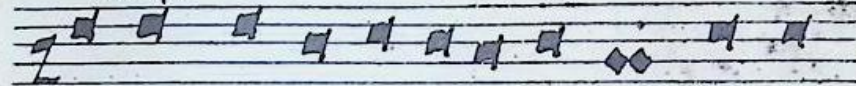

и пѣ снѣхъ дв хѣ в ныхъ со безъ

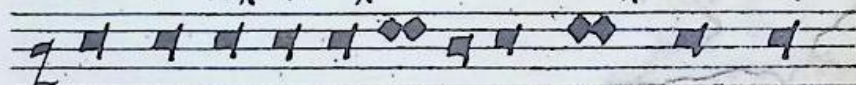

плѣ ты ми и по сто лы пра за нѣ



ствъ свѣ тлѣ.

ГЛАВА:



Сла ва От ца и сы на и спа то

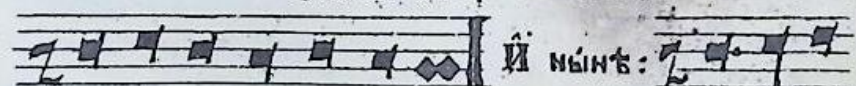

мѣ дѣ хѣ и ны

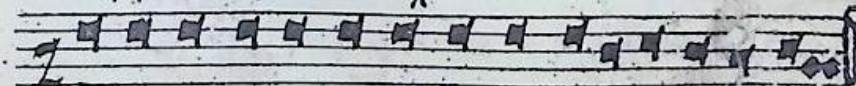

нѣ и прі снѣи во вѣ ки вѣ кѣ вѣ за мѣ

Гласъ

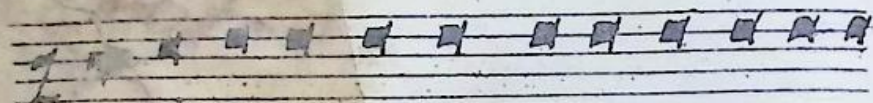

Слѡ ва Отъцѣ и Сы нѣ и свѡ то мѣ Дѣ хѣ

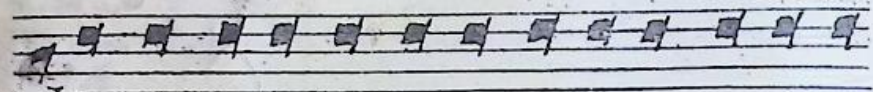

и ны нѣ и прѣсно и бо вѣ ки вѣ кѡвѣд

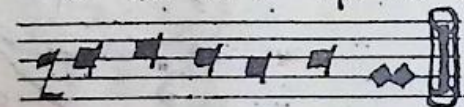

ми,

нѣ.

Гласъ Д.

На два члѣны: и окончѡнїе свѡйственно.

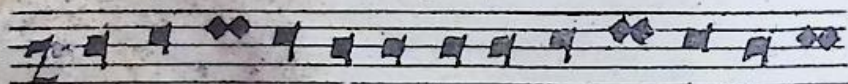

О дѣ ва мѣи са свѣ томъ гѣ кѡ рѣ зо ю\*

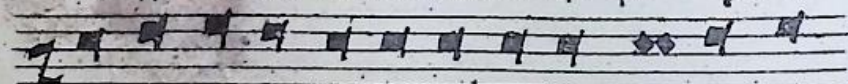

насѣ дѣ ла . по намѣ вы ти . сло до



ь л са ѣста . Во стѣ и о дѣ ва ѣт-

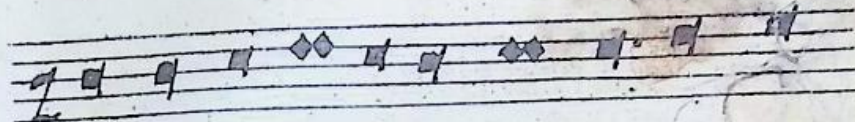

са днѣсь . Іор да и скї а,\* не сѡмѣ



сїхъ ко о чи щѣ нї ю трѣ

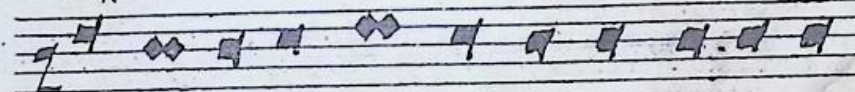

вѣ а,\* но намѣ со во ю оу стро а-

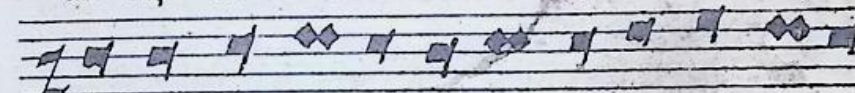

мѣ по ро жае нї е ; \* о чѣ-

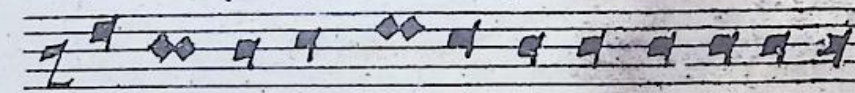

дѣ сѣ ! \* вѣзѣ ор на нѣ ва ра ѣтъ , и на зи

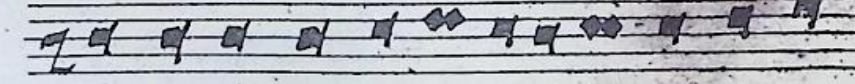

дѣ етъ вѣзѣ со кров щѣ нї а,\* и спа са-



етѣ вѣне го про свѣ ца е мѣ а

ГЛАВА

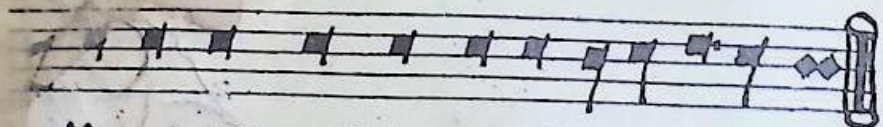

Хрїстоуь Богъ и Спасъ душна<sup>и</sup> шнхъ.



ГЛАВА:

Сла ва Отцъ и Сы

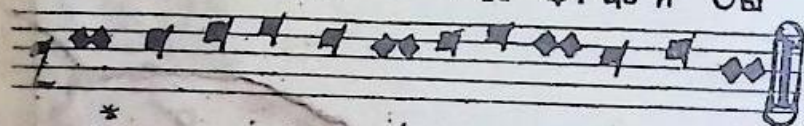

и сватоуь Дъ хъ.



И нынѣ:

И нынѣ и при

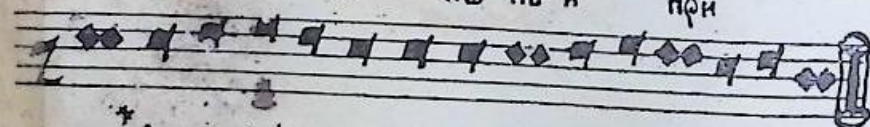

сноу и во веки ве кѡвъ а ми нь.

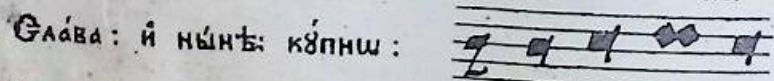

ГЛАВА: и нынѣ: кѡпш:

Сла ва



Отцъ и Сы и сватоуь Дъ хъ



и нынѣ и присноу и во веки ве

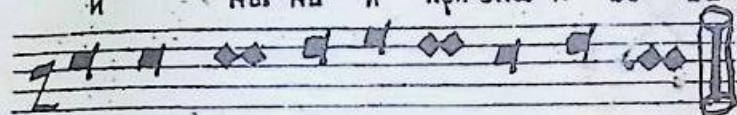

кѡвъ а ми нь.

Гласъ ѿ.

Встѣпъ и окончаніе свойственни; стѣхѣра же на три члену, ѿзъ нѣхъже первыи начинѣтсѣ ѿ вторымъ части встѣпа.

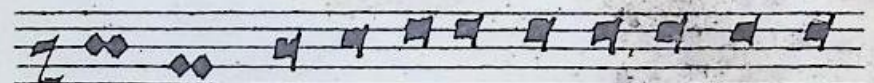

Нынѣ ѿ нѣщѣ еши ра ва тво е

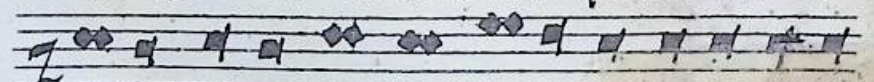

гѡ Вла ды ко\* пу гла го лѣ тво е мѡ

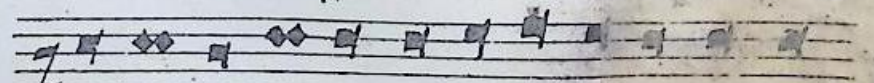

со ми роуь, ѿ ко же бѣ дѣ

Слѣва

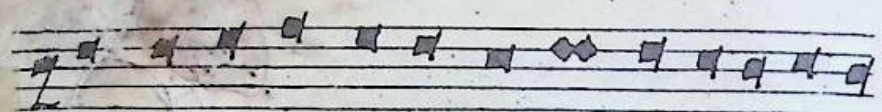

стѣ ѿ чини \* спа се нї є тво

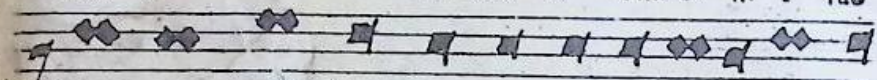

є \* є же є си оу \* го то вѣль \*

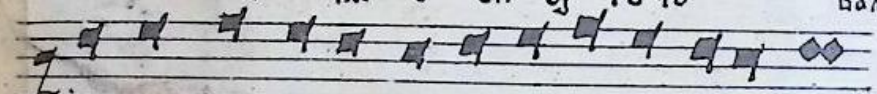

прѣдъ ли це ма всѣ хъ лю дей \*

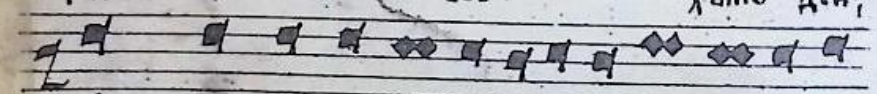

свѣта во ш \* кро вѣ нї є га зы квѣъ, и во



сла вѣ лю дей тво ихъ і сра м л а.

Слѣва:



Сла ва ѿ

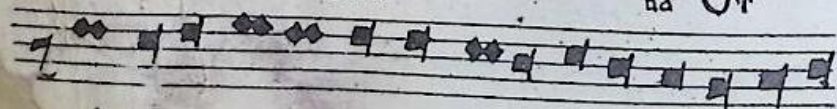

цѣ и сынъ и свято ма дѣ -

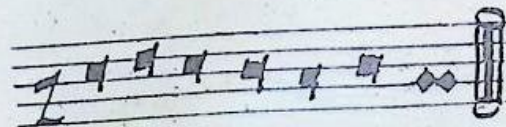

И ѿи́нѣ:



И ѿи́нѣ и прїсно и во

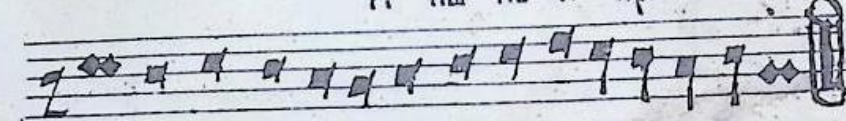

вѣ ки вѣ квѣъ а ти ѿи́нѣ.

Слѣва: и ѿи́нѣ: кѣпни:

И́иже за́дѣ вы́ше, о́собно.

Глѣсцъ. ѿ.

Встѣпъ и ѿкончанїе свойственни; среднїи же члѣни двѣ, возвращающїица.



До вѣрѣ рѣ вѣ бла гїи и вѣ ? ѿи́нѣ

Слова

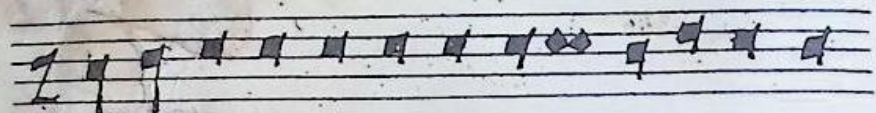

ДѢ ла те лю ви но гра да Хри сто

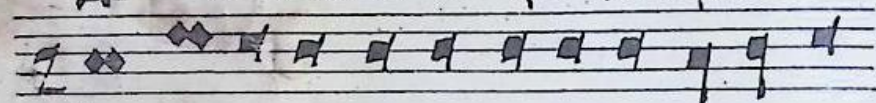

ва; Ты и та по тѣ дне вно ю по не

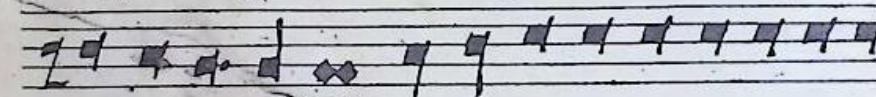

неслъ е си; Ты и да ныи ти талант воз ра

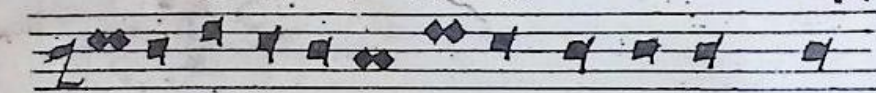

сти ль е си; и по те бѣ при шед

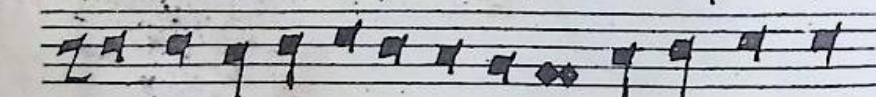

шимъ не за ви дѣлъ е си. Те м же вра

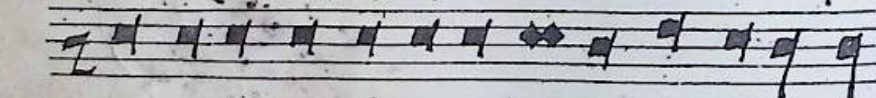

та не бес на а со вер зо ша ти

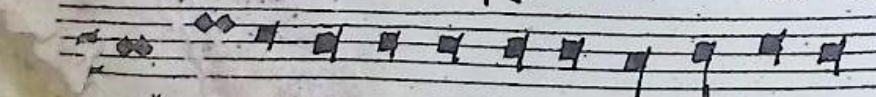

са: \* Вни див ра дость Го сло да тво е го.

И ныи

Слова



\*\* и мо ли о насъ сва те Ни

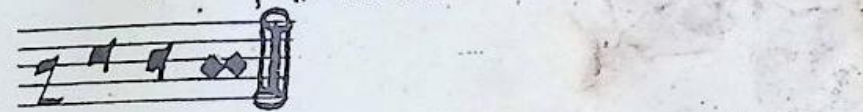

ко ла е

Слова:



Сла ва От цѣ и Сы



нѣ и сва то му Дѣ ху.

И ны а:



И ны нѣ и при шед и во

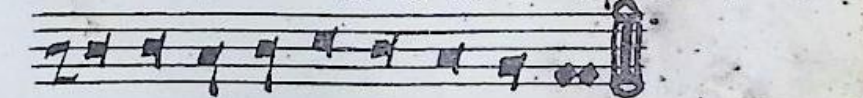

вѣ ки во кѣвѣ а ми ны.

Слова: и ныи: кѣпши:



Сла ва От цѣ и

ГЛА

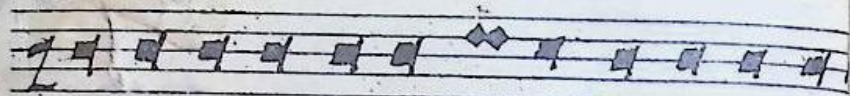

СЫ НѢ И ОСВА ТО МѢ ДѢ ХЪ И НѢ НѢ И



СНО И ВО ВѢ КИ ВѢ КОВЪ А МИ НЪ.

### Гласъ 3.

Днесь непотребляемый, зане нѣсть ни единого Праздника, въ немже въ гласъ 3. на Литіи приходни вѣстно бо яко оу насъ днесь гласы Болгаретин оупотребляются токмо на Литіяхъ праздниковъ торжественныхъ со всеночнымъ бдѣніемъ.

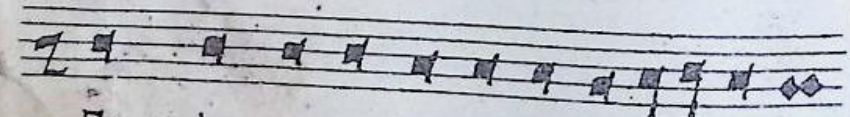

Вос крѣсь є сѣ изъ грѣ ва Спа се мѣ

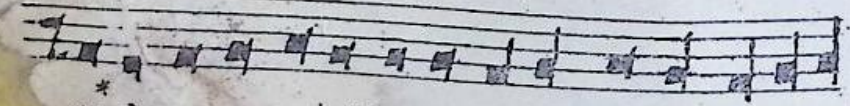

ра и со воздвиглє сѣ че ло вѣ ки со

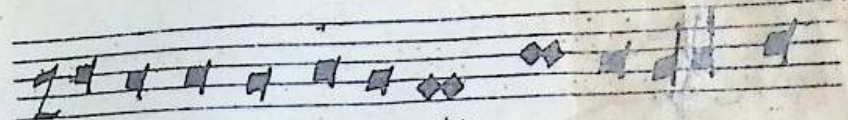

плѣ ті ю тво є ю: Го ми сла



ва те вѣ. Гласъ и.

стѣпъ и окончаніе свойственны; средній же тріе члѣни возвращающіиса,

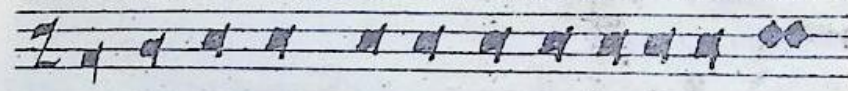

На хвалѣ по текль є сѣ Господню Нѣ ко



ла є, во вре мѣ нѣи жи зни,



и той та про сла ви на не вѣ



нѣи и, и стин нѣи жи зни тѣмъ

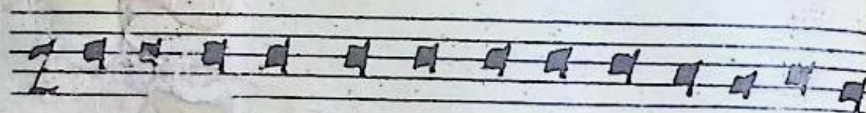

ДЕРЗНО ВЪ НИ Е СТА ЖА ВЪИКЪНЕ МЪ

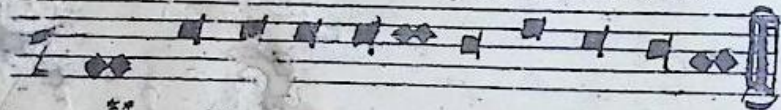

МО ЛН СПА СТИ СМ ДЪ ШАМЪ НА ШИМЪ.

ГЛАВА

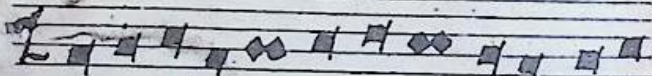

ГЛА

ВА ОТ

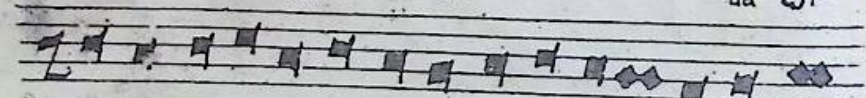

ЦЪ И СЫ НЪ И СВЯ ТО

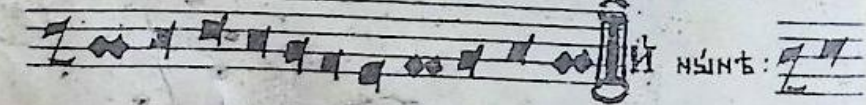

И НЫНЪ:

МЪ ДЪ ХЪ

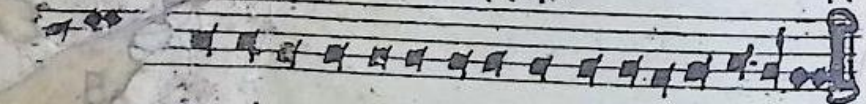

НЪ И ПРИСНЪ И СО ВЪ КИ ВЪ КОВАМИ

НЪ

ВА: И НЫНЪ: ВОПНЪ:

ПѢТСА ПИШЖЕ И ОСОБНЪ ВЪШШ.

ДОГМАТИ ОСМИ ГЛАВЪВЪ.

ГЛАВЪ А.



ВСЕ МІРЪ ИЮ СПА ВЪ



ОУ ЧЕ ЛО ВЪКЪ ПРО ЗАВЪ

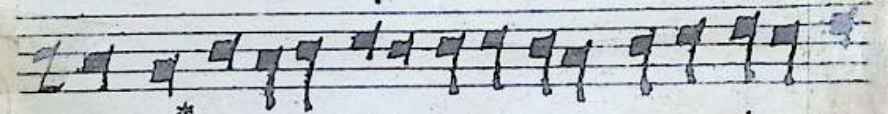

ШЪ Ю И ВЛА ДЪКЪ РОЖДИ

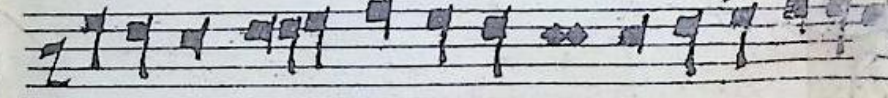

НЕ БѢ СИЮ АВЕЪ, ВО СПО ИМЪ МА



РЪ И ДѢ ВЪ БЕЗ ПЛО

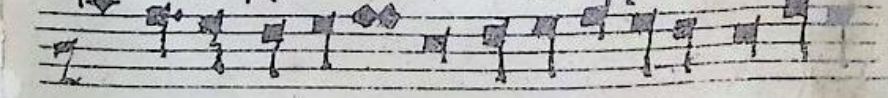

ТИШЪ ЛЪСЪ, И АВО ИМЪ ОУ

ДО ВРЕ<sup>Е</sup> НИ Е<sup>\*</sup> СІ А ВО ГА  
 ВІ СЯ НІ ВО, І ХРАМЪ БО  
 ЖЕ СТВА. \* СІ А ПРІ ГРА  
 ЖДЕ НІ Е ВРА ЖДА \* БІ \* РАЗ  
 ШІ В ШИ МИ РЪ ВЪ  
 ДЕ \* И ЦАР СТАІ Е СЪ  
 СЕ \* СІ Ю ОУ ВО И МЪ

ЦЕ ВЪ РЫ ОУ ТВЕР ЖДЕ  
 НИ Е \* ПО БОР НИ  
 КА И МА МЫ \* ИЗЪ НЕ А РАЖА  
 ША ГО СА ГО СПО Д. \* ДЕР  
 ЗАЙ ТЕ ОУ \* ВО, ДЕР ЗАЙ ТЕ  
 ЛЮ ДІ Е БО ЖІ И; И ВО ТОЙ  
 ПО ВЪ ДИТЬ ВРА ГИ, \* ГА КЪ ВСЕ

Гласъ ѿ.

си лень.

Прѣи де сѣнь за кон на а, бла го да ти

пои шѣд шен, га ко же во кѣ пи

на не ста ра ше

ѿ па ла е ма, та ко дѣ во

ро ди ла е си и дѣ

ва нос бы ла е си, въ иѣ

стѡ стол па ѿ рнен на гѡ, пра

ве дно е

воз си а солн це, вѣтѣ

стѡ Мѡу. се а,

Хрѣ стѡсъ спа се ни е аѡ

Гласъ ѿ.

шѣ на шихъ.

ка ко

НЕ ДИ ВИМ СА БОГО МОЖНО МЪ РОЖ-  
 ДСТВО ТВО Е МЪ ПРЧЕСТ НА А? И  
 СЪ ШЕ НИ А ВО МОЖЕ СНА ГМО НЕ ПР  
 ШИ\* ВСЕ НЕ ПО РОУ НА А,  
 РО ДИ ЛА Е СИ\* ВЪЗЪ ОУ ЦА СЪ НА  
 ПЛАТІ Ю, ПРЧ ЖДЕ ВЪКА  
 РОЖДЕН НА ГО ВЪЗЪ МА

ТЕ РЕ: НИ КА КЪ ЖЕ  
 ПРЧ ТЕР ПЪВША ГО ИЗ МЪ НЕ НИ А, И  
 ЛИ СМЕ ШЕ НИ А, И ЛИ РАЗ ДВ ЛЕ  
 НИ А: НО О ВО Ю СЪ ЦЕ  
 СТВО\* СВОЙ СТВО ЦЪ ЛО СО ХРАНЬ ША  
 ГО ТЪМЪ ЖЕ МА  
 ТИ ДЪ ВО ВЛА ДЪ ЧИ ЦЕ, ТО ПО



мо ми спа сти са дѣ шана

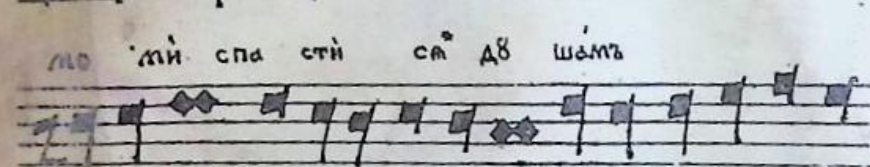

пра во сла вно\* Бо го ро ди

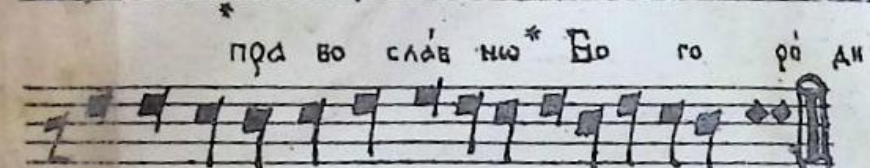

цѣ и спо ве де ю щихъ та.

## Гласъ Д.

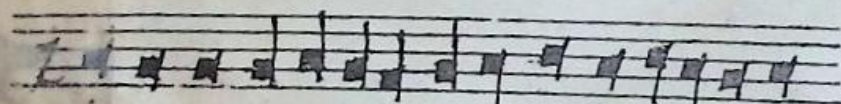

и же те бе ра ди Бо го



о теца\* про рока Давида

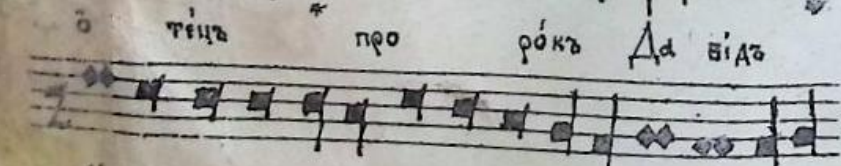

и сии нѣ о те бѣ провозма си,\* ве-

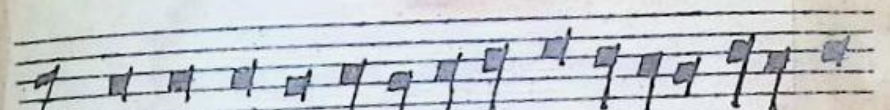

ли чі а те бѣ со тво рше мѣ: предъ сти

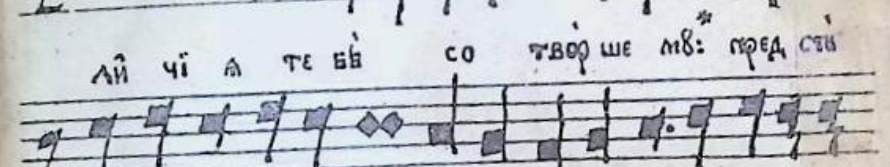

Ца ри ца\* о де снѣ

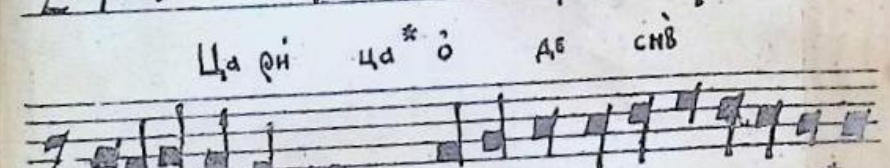

ю те\* Та во ма терѣ, хо

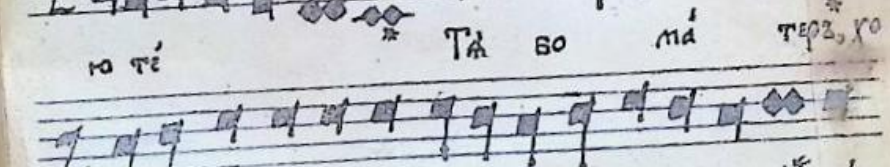

да ти и цѣ жи во та по ка за, позо

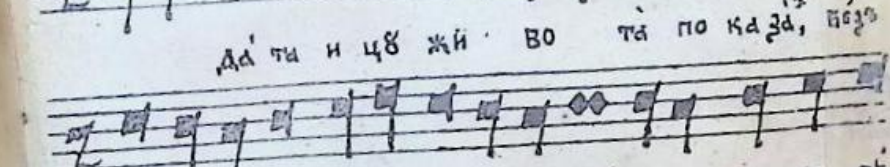

от ца и за те бе\* во че ло ве

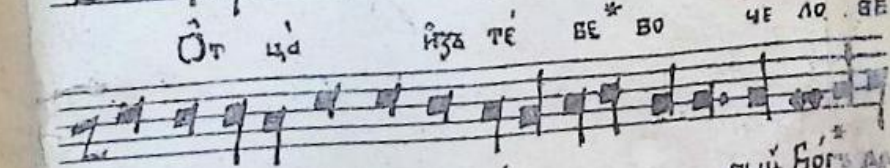

чи ти са бла го во ли\* вий Бога да

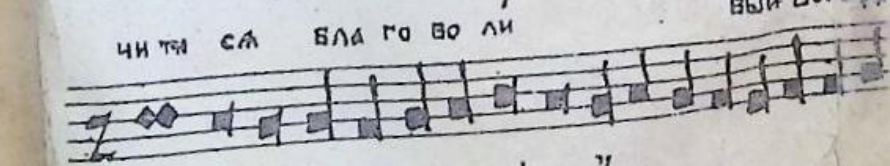

свои па ки ѡв но вѣтъ ѡ

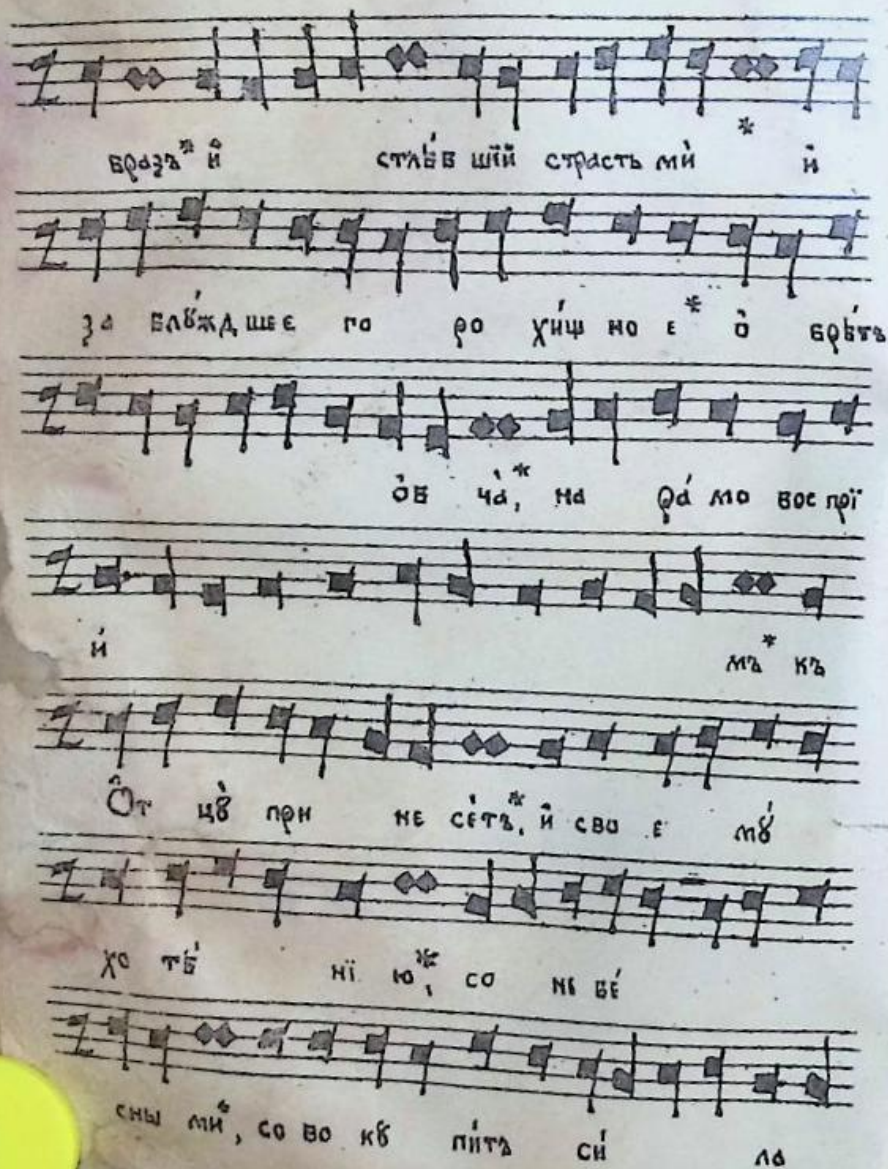

вѣста<sup>\*</sup> и стѣв шій страсть ми<sup>\*</sup> и  
 за вѣждаше го ро хищ но е<sup>\*</sup> ѿ вѣта  
 ѿв ча<sup>\*</sup> на ра мо вос при  
 и ма<sup>\*</sup> къ  
 ѿт чѣ при не сѣтъ<sup>\*</sup> и сво е мѣ  
 хо тѣ ні ю<sup>\*</sup> со не вѣ  
 сны ми<sup>\*</sup> со во къ пита сі ло



ми<sup>\*</sup> и спа сѣтъ<sup>\*</sup> Бо го ро  
 ди це мѣръ<sup>\*</sup> Хрі сто съ и мѣ ми  
 вѣ лі ю<sup>\*</sup> и во га тѣ ю ю  
 ми лость  
 Гласъ ѿ  
 Во чер мнѣмъ мо ри  
 не и скѣ со брач ныа не вѣ сты<sup>\*</sup>  
 ѿ бразна пи са са и но га

Та мо Мову сей\* раздѣ ли тель во  
 днѣ\* заѣ же Га врі иль\*, слѣ жи тель  
 чѣ де се\* То гдѣ гла ви нѣ\* ше  
 ство ва не мо крен нѣ І срдѣ  
 иль\* нѣ нѣ же Хрі сти ро днѣ\*  
 безъ свѣ мен нѣ дѣ ва\* Мо  
 ре по про ше стви и І срдѣ

и ле ве пре бысть не про  
 хі ано\* не по роу на  
 а\* по ро ж де ствѣ **См ма**  
 нѣ и ле ве пре бысть не  
 таи на\* Сый и пре же сый,  
 га влек са га кв че по  
 вѣ ка, Бо же по ми лѣи нѣ са.

## Гласъ ѿ.

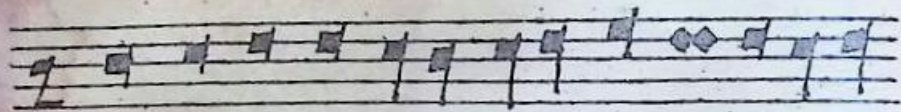

Ктò те вè не оу́ вла жнѣ пресва



та́ а дѣ во? ктò ли не во



спо́ етъ тво́ е гво́ пре чнѣ ста

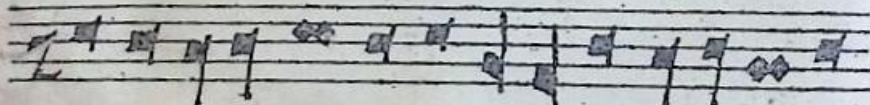

гво́ рождѣ ства? вѣзъ лѣ тно во ѿ

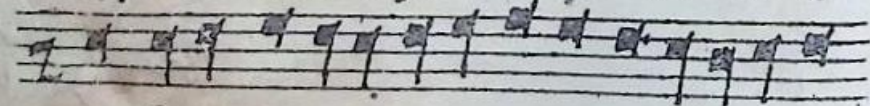

отъ ка́ воз сѣ́ а́ выи сыиъ

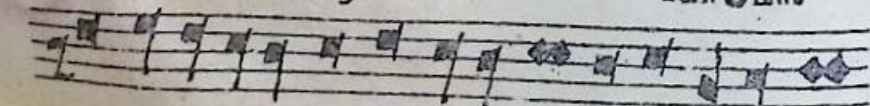

е́ ли́ но ро́ днѣи, той же



ѿ те вè чнѣ сты́ а прѣи́ дѣ,

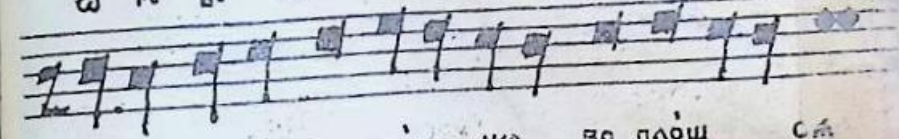

не́ изъ ре ченъ нво́ во площѣ сѣ

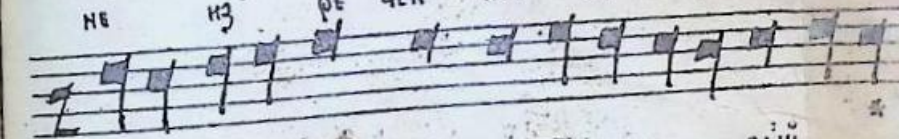

е́ стѣ ствѣмъ бгъ сый



и́ е́ стѣ ствѣмъ вѣвѣ че

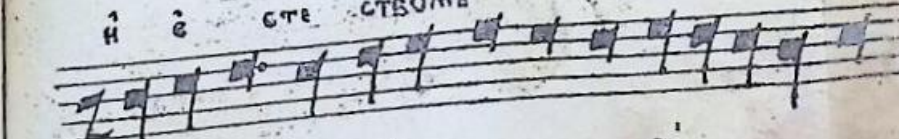

ло вѣнъ насѣ ра



аи, не во дво́ ю ли цѣ раз

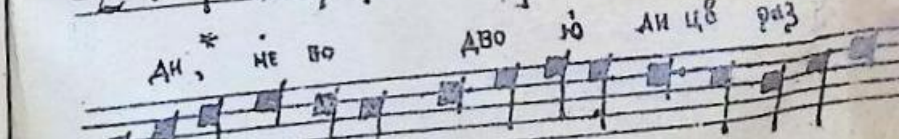

дѣ лѣ е́ мѣи, но́ до дѣо

ѿ сте ствѣ \* не слитна  
 по зна вѣ е мши \* то го  
 мо ли чи ства все бла  
 жен на а \* по ми ло  
 ба ти са дв шамъ на шимъ.

## Гласъ 2.

Мати оу бо по зна ла са ѿ си \*

па че ѿ ствѣ Бо го роу ди че,  
 пре бы ла же ѿ си двѣ, па че сло ва  
 и ра зума \* и чв де си роу  
 де ствѣ тво е гв \* ска за ти га зыкъ  
 не мо жеть: пре славне бо свѣ чѣ  
 за ча ті ю чи ства, не по сти  
 жень ѿ ствѣ \* оу бразъ ро жде

нѣ мѣ и дѣ же со хѣ цѣсть бѣга  
 по вѣ ждѣ ет са \* ѣ стѣ стѣ  
 чинѣ тѣма же тѣ вси \* ма тѣ бѣ  
 жѣ ю свѣ ас ѣе; мо лимъ ти са стѣ  
 лѣтѣ мо ли \* спа стѣ са ас  
 шѣмъ на шѣмъ.  
 цѣ \* не бѣ

Галса ѣ.

снѣи \* за че ло вѣ ко лю бѣ е на  
 зе мли га ви см,  
 и съ че ло вѣ  
 ки по жи вѣ \* ѣ  
 дѣ вы бо чѣ стѣ а плѣть прѣ  
 е мыи и нѣе не а  
 прѣ шѣ дѣи съ во

прї́ а́ тї́ ема́\*  
 е́ днѣ́ е́сть Сынъ\* съ рѣвѣ́  
 е́ сте ствѡмъ  
 \* но не ѱ по ста́  
 сї ю\* тѣмъ  
 же\* со вер шен на  
 то го бѡ га\* и со вер шен

на че ло вѣ́ ка  
 во ѱ стин иѡ про по вѣ́ да  
 ю ще,\* ѱ спо вѣ́  
 дв ема \* Хрї ста бѡ  
 га на ше го:\* е  
 го же мо ли,\* ма ти без ѱ  
 вѣ́ стна ѱ по ми

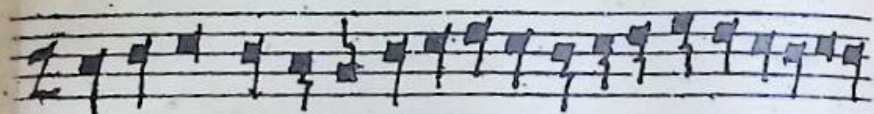

ЛО ВА ТИ СА

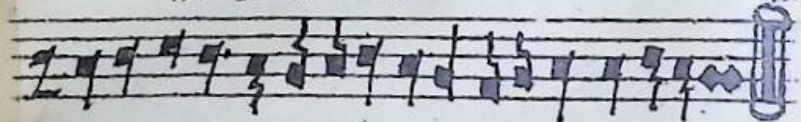

ІУАМО НА

ШМІТЬ.

## НЯ ЛІТУРГІИ С. ВАСІЛІА В.

### ДОСТОЙНО:

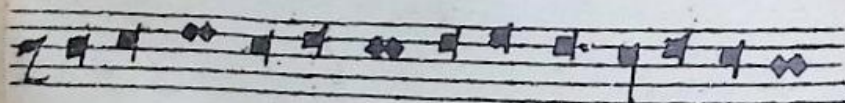

ДО СТО І НО, ДО СТО І НО,

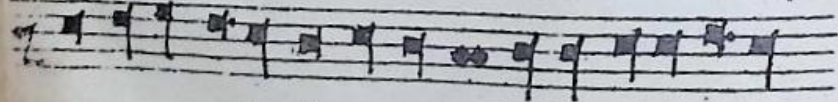

ДО СТОЙНО І ПРАВЕДНО, І ПРАВЕДНО

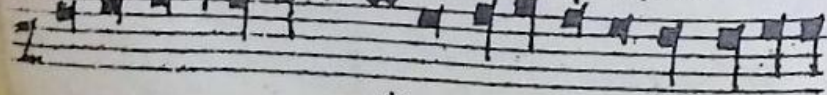

СТА, ДО СТОЙНО І ПРАВЕДНО, І ПРАВЕДНО



І

ПРАВЕДНО Є СТЬ.

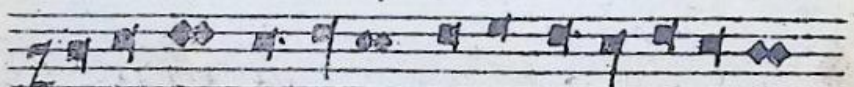

ПОКЛОНАТИСЯ, ПО КЛОНАТИСЯ,



ПО КЛОНАТИСЯ ОУЦЮ І СЫНЮ І СВАТОМУ

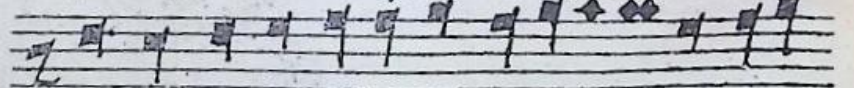

ДУХУ І СВАТОМУ ДУХУ, ТРОИЦІ СВА

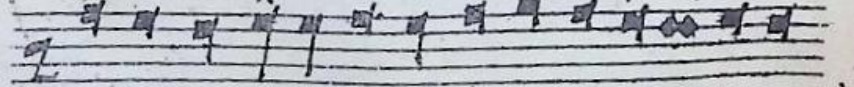

ГОЮ ЄДИНО СІЩНОЮ, І

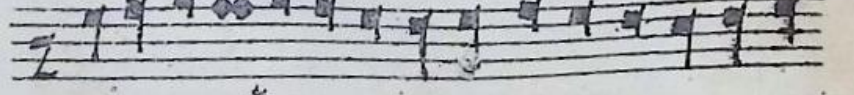

НЕРАЗДѢЛЬНОЮ, НЕРАЗДѢ



ГВАТЪ.

А ИИ

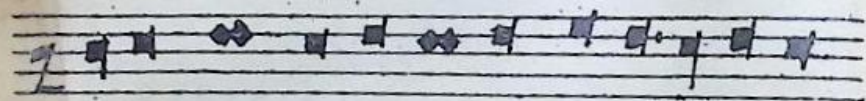

ГВА

ТЪ, СВА

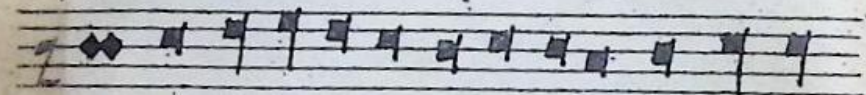

ТЪ, СВА

ТЪ, ГО СПО ДЪ, ГО СПЕ ДЪ ГА ВА



О

А, СВА

ТЪ ГО



СПО ДЪ ГА ВА О ГО



СПО ДЪ \*\* ГА

ВА СА

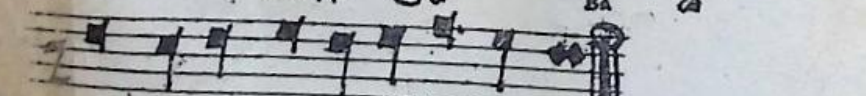

А ГА ВА О

А.

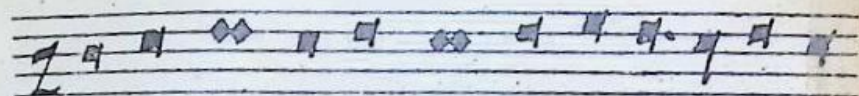

И СПО АНЬ, И СПО

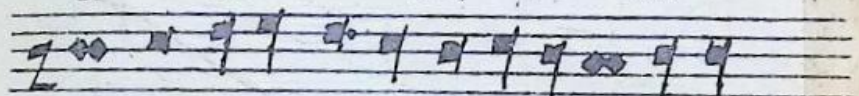

АНЬ, И СПО АНЬ НЕ БО, НЕ БО



И ЗЕМЛЯ СЛА ВА, СЛА

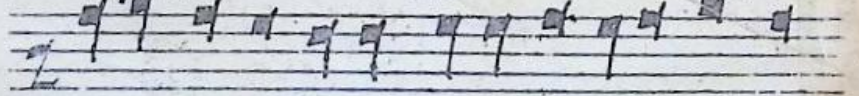

ВА, СЛА ВА ТВОЕ А

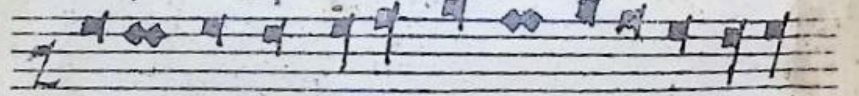

И БО И ЗЕМЛЯ \*\* СЛА

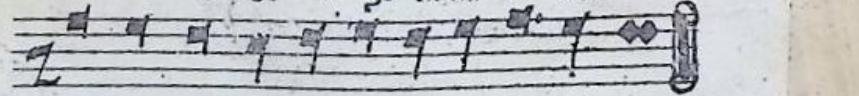

ВА ТВОЕ А.

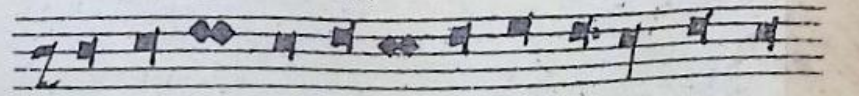

О СА И НА, О СА И

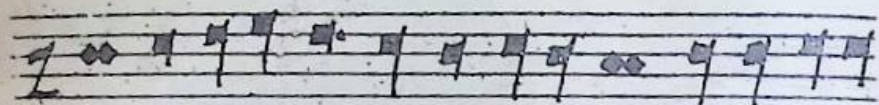

НА ѿ СА ННА, ѿ СА Н НА \* ѿ СА Н НА ВО

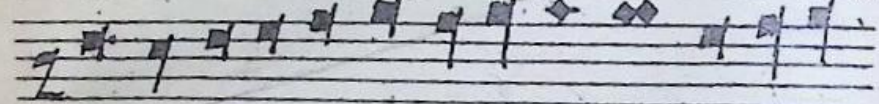

ВЫ ШНИХЪ. БЛА ГО СЛО ВЕ НЪ, \* БЛА ГО СЛО

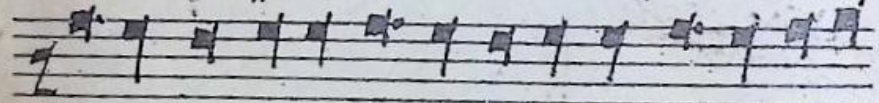

ВЕНЪ ГРА ДЪИ ВО И



МА ГО СПО ДНЕ, \* ѿ

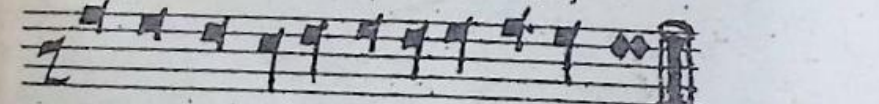

СА Н НА ВО ВЫ ШНИХЪ

### Т Е Б Е П О Е М З.



Т Е Б Е ВО Е МЪ, \* Т Е Б Е ВЛА ГО СЛО ВЪ



МЪ, \* Т Е Б Е БЛА ГО ДА РИ МЪ \* ГО

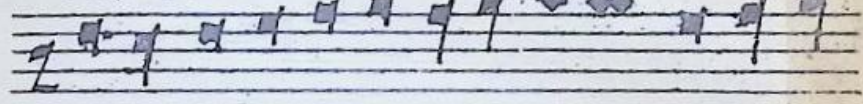

СПО ДИ, \* Т Е Б Е БЛА ГО ДА РИ МЪ, \* БЛА ГО ДА

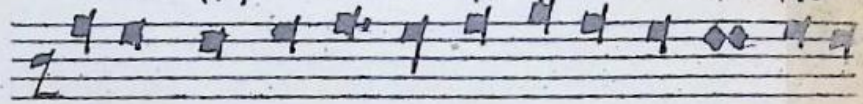

РИ МЪ ГО СПО ДИ, \* БЛА



ГО ДА РИ МЪ, \* БЛА ГО ДА РИ МЪ

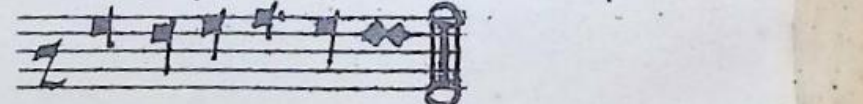

ГО СПО ДИ.



И МО ЛИТЪИ СА, \* И МО ЛИТЪИ

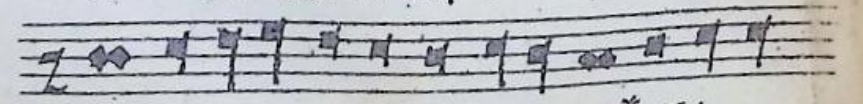

СА \* И МО ЛИТЪИ СА БО ЖЕ НАШЪ, БО ЖЕ

на ш<sup>\*</sup>ъ, мо' лии ти са<sup>\*</sup> мо' лии  
 ти са Б<sup>о</sup> же нашъ мо'  
 лии ти са<sup>\*\*</sup> мо' лии ти са Б<sup>о</sup> же на шъ,  
 Б<sup>о</sup> же нашъ.

## О Тебѣ Радуется.

О те бѣ ра  
 ду ет са вла го до тна а

вса ка а тварь, с<sup>и</sup>и геа ский со бодъ,  
 и че ло вѣ че ский ро<sup>дъ</sup>. О с<sup>в</sup>а щен ный  
 Хри ме и ра ю сло ве  
 ский, Де в ствен на  
 а по хва ло изъ не а  
 же Б<sup>о</sup> гъ во плоти са,  
 и мла де нець съз<sup>а</sup>нъ.

прѣ жде вѣка\* съ  
 кѣ\* бо гъ нашъ.  
 ло же снѣ бо твоѣ\* прѣ сто азъ  
 со твори, и чре во твоѣ\* про страннѣе  
 е не всѣ\* со дѣ да ѿ  
 те бѣ\* ра дѣ ет сѣ, бла  
 го да тна а всѣ ка а тварѣ.

сла. ва те бѣ.  
 и всѣ хъ и всѣ\* и  
 всѣ хъ и всѣ.

## НА ЛІТУРГІИ ПРЕЖДЕСВАЩЕН- НЫХЪ

Да исправится.

Да и спра вит сѣ  
 мо ли тва



\*  
 ѿ гдѣ  
 во 3 30  
 въ кѣте  
 въ  
 По. ло жи Го  
 спо ди хра не  
 ни ѿ оу стѣ нъ мо  
 имъ : \*\* и авѣ рь ѿ гра

ждѣ ни а ѿ оу  
 стна хъ мо и  
 хъ.  
 Не оу кло ни се ра  
 ца мо ѿ гвѣ во сло ве  
 са а в ка  
 сті а, \*\* не пце

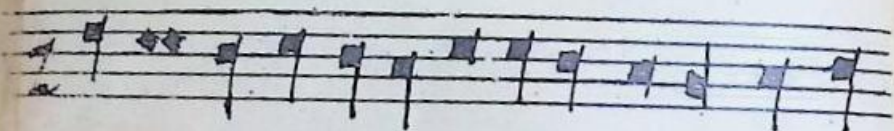

ВѢ ТИ ВИ НЫ О

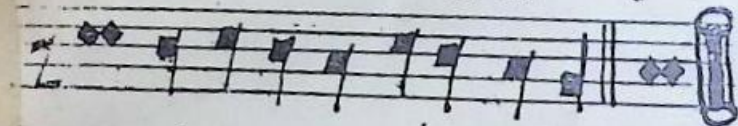

ГРѢ СѢ ХЪ

### Н Ы Н Ъ С Ы Л Ы .

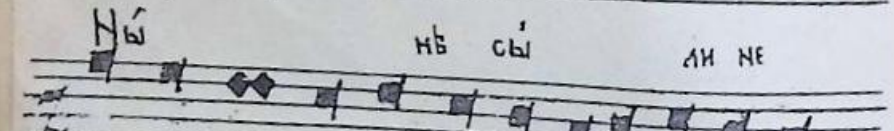
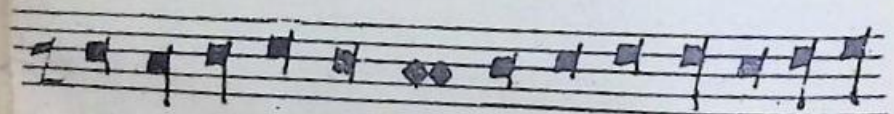

БѢ СНЫА \* СЪНА МИ НЕ ВИ ДИ МО

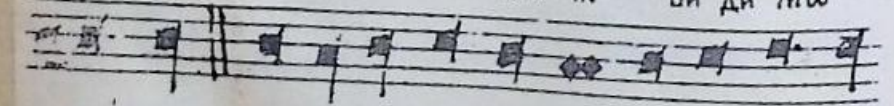

СЛѢ ЖАТЪ: СЕ ВО ВЪХО ДИТЪ ЦА РЬ СЛА ВЪ,

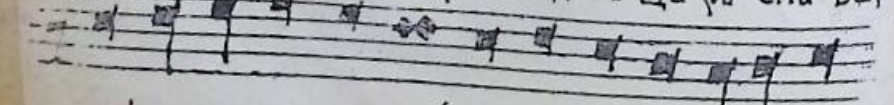

ВЪХО ДИТЪ \* ЦА РЬ СЛА



ВЫ. СѢ ЖЕ Р ТВА ТЪ И НА А

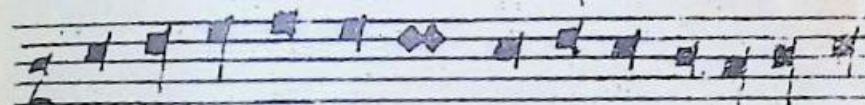

СО ВЕ Р ШЕ И НА, \* ДО РО НО



СИТСА: ВѢ РО Ю И ЛЮ ВО

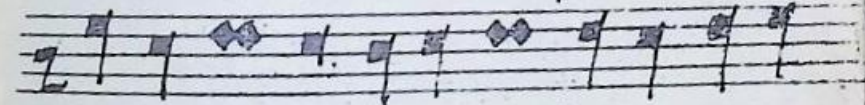

ВІ Ю ПРИ СТѢ ПИМЪ, ДА ПРИ

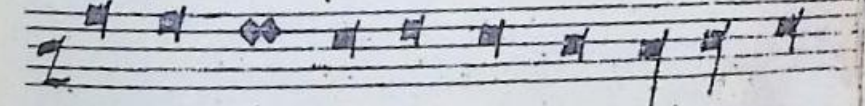

ЧА СТИ ЦИ ЖИ ЗНИ ВѢ

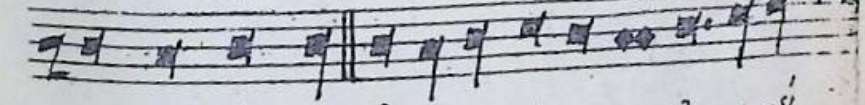

ЧНИ А ВЪ ДЕМЪ. ПЛ ЛИ ЛЪ ІА, АЛЛИ ЛЪ

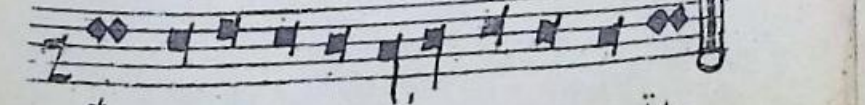

\* ІА - А Л Л И ЛЪ ІА.

## ВКУСИТЕ:

Вку си те, и оу ви ди те га  
 ко вламъ Го сподъ, га ко вламъ Го сподъ,  
 га ко вламъ Го сподъ. Ел ли  
 лъ га ал ли лъ га ал  
 ли лъ га  
 Ел ли лъ

га, ал ли лъ га, ал ли лъ  
 га

## Благодаримъ та.

Вместу: Да исполнятся.

Бла го да римъ та\* Христе Бо же нашъ,  
 га ко спо до виль е си нашъ причасти ка ми  
 въ ти\* пре чи сто мв тво е мв те,  
 лъ\*\* и че стной тво ей кро ви, из ли ан ной

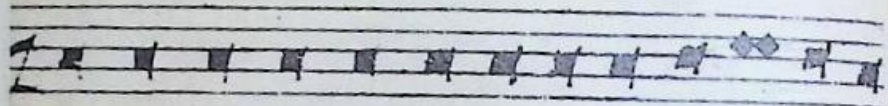

за вѣсь мѣръ во ѡ ста влѣ ні е грѣ хѡ

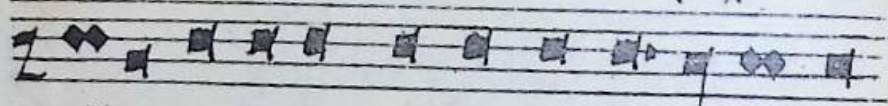

вѣ: смо трѣ ні ѿ тво е гѡ та ин ствѡ. ѿл-

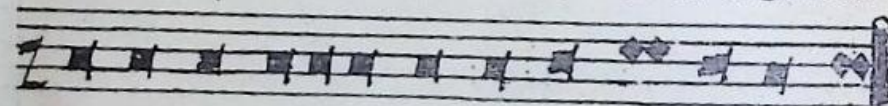

ли лѣ іа, ѡлли лѣ іа, ѡл ли лѣ іа.

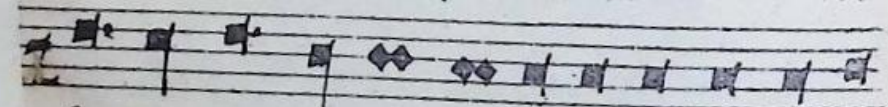

ѿл ли лѣ іа, ѡлли лѣ іа, ѡл ли



лѣ іа.

### На Рѣкѣхъ Вавилѡнскихъ,

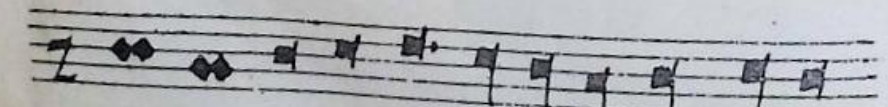

На рѣ кахъ Ва ву лѡ

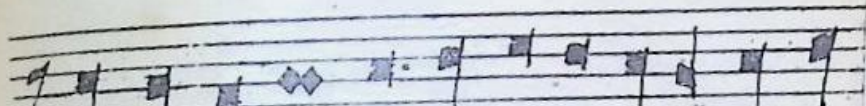

нскихъ ѡл ли лѣ

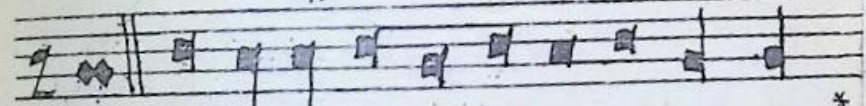

іа: та мѡ съ до уомъ ѿ пла ка хомъ \*

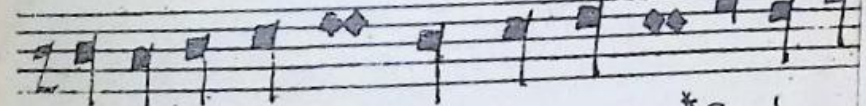

по ма нѣв ше Сі ѡ

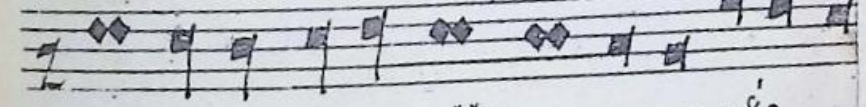

на, \*\* по ма нѣв

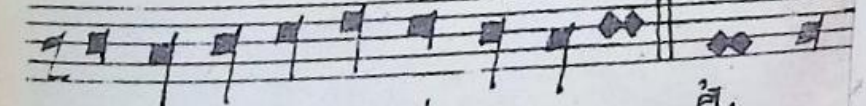

ше Сі ѡ на ѿл

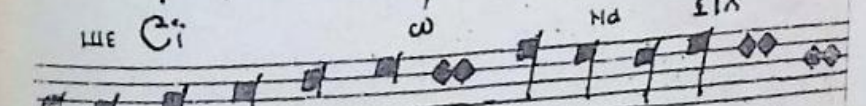

ли лѣ іа, ѡл

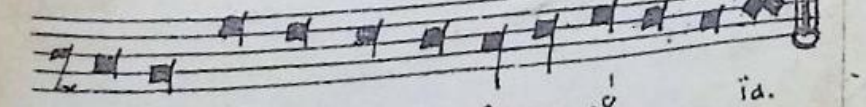

ли лѣ іа ѡл ли лѣ іа.

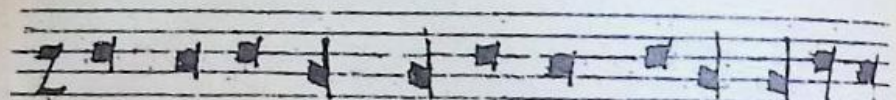

Во спойте нѣмъ, во спойте нѣмъ, ѿ

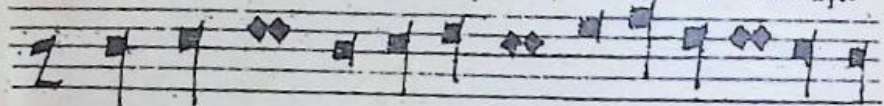

пѣ сней Сі сонь-

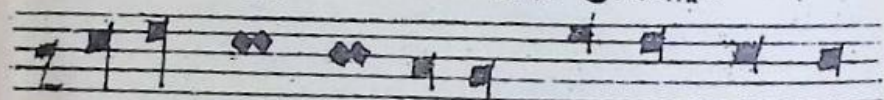

скихъ ѿ пѣ сней

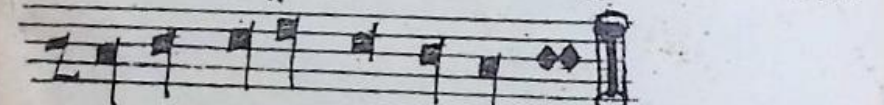

Ст сонь скихъ. Глгиллѣа.

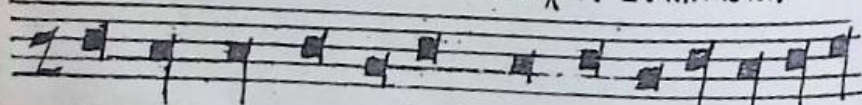

Ка кш во спомѣнь по сподню на зем

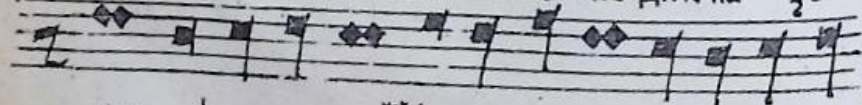

ли чѣ ж дей, на зем ли чѣ ж

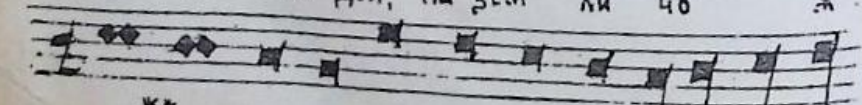

дей, на зем ли чѣ

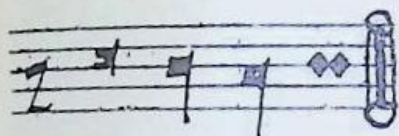

ж дей. Глгиллѣа.

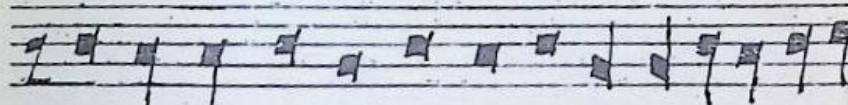

Дщѣ Ва ву лѣ нѣ ѿ ка ан на а, бла

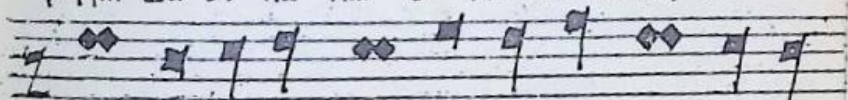

женъ и, же и метъ и раз

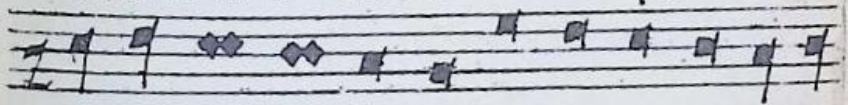

вѣ етъ мла ден ци тво



а ѿ ка менѣ. Глгиллѣа

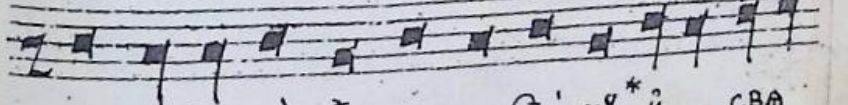

Сла ва Отцѣ я Сынъ и сва

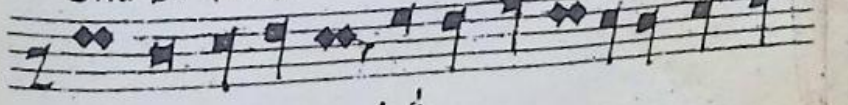

то мѣ Дѣ.

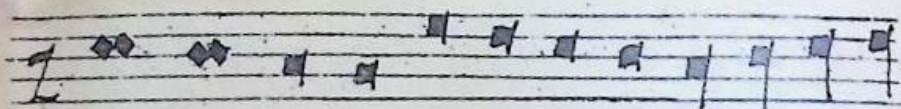

хв\*\* и свѣто́ мѣдѣ

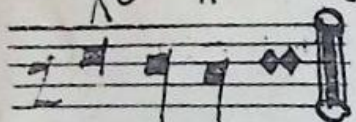

хв. *Глгилѣѣ*

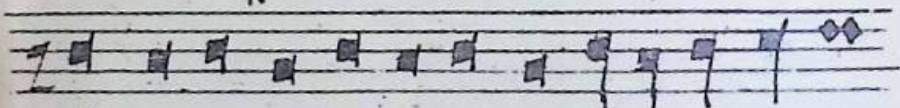

и ны нѣ и при си и во вѣ

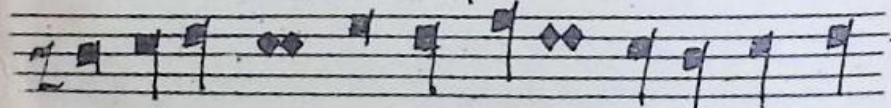

ки вѣ ко вѣ а

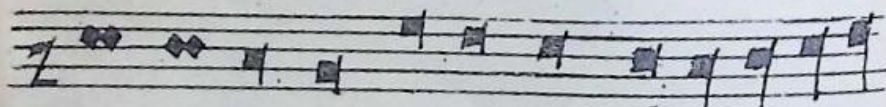

ми нѣ и во вѣ ки вѣ ко вѣ

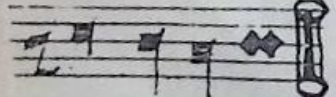

а ми нѣ. *Глгилѣѣ.*

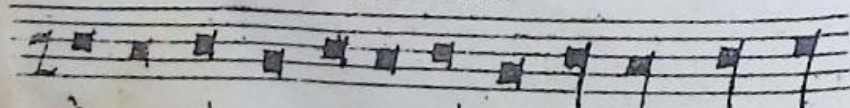

Гл м лѣ ѣ а л л лѣ ѣ а л л

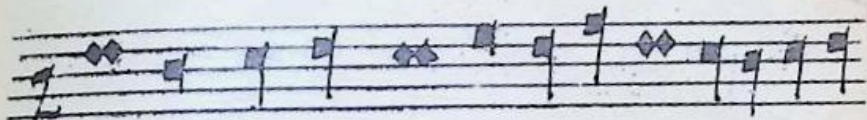

лѣ ѣ а слѣ

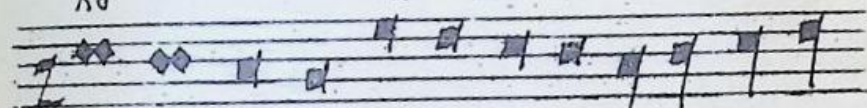

ва те вѣ

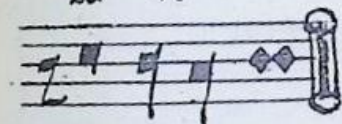

бо же. ѣ

Прокімени Недѣлній стѣа Четыредесятницы.  
на вечерни, въ Мѣю Сыроѣстивю в. а.

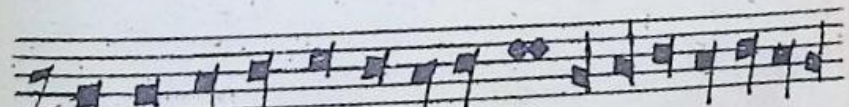

не ѡ вра ти ли ца тво

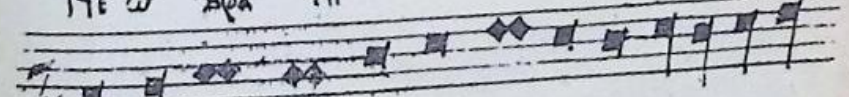

е гѣ ѡ ѡ тро ка тво

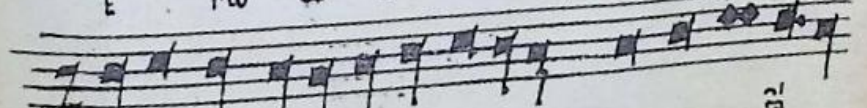

е гѣ, ѣ

КЪ СКОРБЛЮ СКО РѠ ОУ СЛЫ  
 ШИ МА, ВОИ МИ  
 АШ ШИ МО ЕЙ  
 И ИЗ ВА ВИ Ю.  
 ДАТЬ Е СЯ ДО СТО А  
 НИ Е БО А ШИИ СЯ ТЕ БЕ ГО

СПО ДИ. ВЪ НЕДЕЛЮ А. Г. Ё.

# Днесь Спасеніе міръ.

Въ Глазъ А. Г. Ё. Ё:

ДНЕСЬ СПАСЕ НИ Е МИ РѠ ВЬСТЬ,  
 ПО ЕМЪ ВОСКРЕС ШЕ МЪ  
 ИЗЪ ГРО ВА\* И НА ЧАЛ НИ КЪ  
 ЖИ ЗНИ НА ШЕ А\* РАЗ РѠ  
 ШИВЪ ВО СМЕР ТИ Ю СМЕРТЬ ПО ВЕ АЪ

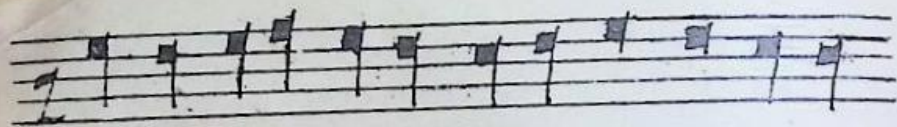

Да Де на́мъ \*\* и ве ли ю  
ми лость.

Воскрѣсь изъ гроба.

Въ Гла́съ ѿ. А. ѿ. ѿ. ѿ.

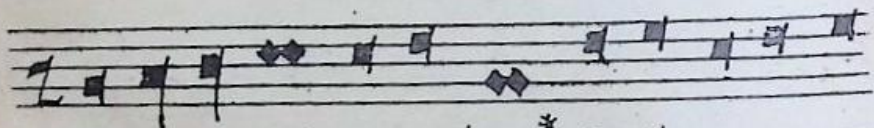

Во скрѣсь изъ гроба, \* и оу зы рас тер

зѣль є си а́ Да \*

разрѣ шилъ є си ѿ св жде́ ни

є сме́рти Го́спо Ан, всѣм ѿ св



тѣй вра га́ из ба ви

Вый, га́ ви выи же се бе́ ѿ

по сто лшмъ тво имъ, по

спавъ є си. и хъ на про по. вва \*

и тѣ ми ми́ра твоѣ по да́ль

є си все ле́ нѣи \*\*

є а́и не

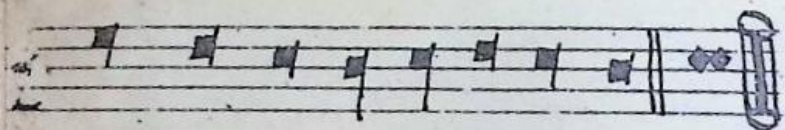

МНО РО МИ ЛО СТИ ВЕ.

КОНЕЦЪ.

Глава БОГЪ  
и непорочный Богоматери!

Говѣтъ!

Всѣгда прежде, и многократное въ клѣти.  
Иже и маши въ Церкви во оутрѣ пѣти.  
Сиче вси хитро пѣвцы творятъ, и мвсі ки,  
И такъ составляютъ согласныя лики.

Переписаніе въ гдѣсь.  
М. Сибировичъ и др. св. Тополевца на III. 2.

Львовъ въ Мартѣ 1905.

## ОГЛАВЛЕНІЕ.

Составъ пѣній юмологійнаго	Стр.
Напѣви Тропарейъ обычныхъ . . . . .	1
Напѣви Стихиръ: Самогласныхъ . . . . .	2
" " Подобныхъ . . . . .	49
" " Болгарскихъ . . . . .	77
Догматы осми Гласовъ . . . . .	97
На Литургии Васил. В.	
Достойно . . . . .	118
Свѣтъ . . . . .	120
Тебѣ поемъ . . . . .	122
О тебѣ радуетса . . . . .	124
И всѣхъ и всѣхъ . . . . .	127
На Литургии Преждеосвященныхъ . . . . .	
Да ис правитса . . . . .	127

624 635  
32

не си́лы	Стр
ЛѢСИТЕ	132
Благодарилъ тѣ	134
Пѣніа време не Трїоднаго:	135
На рѣкаꙋ Бава	136
Прокімени постїи	141
На Оутрени:	
Днесъ спасеніе мїрꙋ.	144
Воскресль изъ грѣба.	144

### ОПЕЧАТКИ.

Стр. Паточ. Опечат Истпрв.

97	6	пач	исс
98	1	а бо	а бо

Бібліотека Тернопільського  
національного педагогічного  
університету ім. В. Гнатюка



**889161**